



치의신보

대한치과의사협회 발행

dailydental.co.kr

제2766호 | 2020년 1월 9일 목요일

‘치협 찾아가는 미니 MBA’ 새해도 달린다

2월 8일 전북 개최 확정... 울산도 일정 조율 중
세무·회계 양질 콘텐츠로 개원가 경영개선 일조

치협이 ‘찾아가는 세무·회계 전문 과정’을 경자년 새해도 이어간다.

지방 회원들의 개원 환경을 개선하기 위해 지난해 첫 시행된 해당 과정은 수도권 흥행을 발판 삼아 전국 시도지부를 순회하며 개최되고 있다.

치협이 주최하는 ‘미니 MBA 치과 세무회계의 핵심 과정’ (이하 미니 MBA)이 오는 2월 초 전북 지역을 시작으로 다시 새해 일정들을 채워나가고 있다.

오는 2월 8일(토) 오후 2시부터 6시까지 진행되는 전북 지역 강연의 일정이 최

근 확정된 가운데 현재 울산 지역의 경우 개최를 위해 지부 내부 일정을 조율 중이다.

이번 미니 MBA 강의는 지난해 1월 치협과 치과 경영환경 개선을 위한 업무 제휴 협약을 체결한 엠디캠퍼스의 김성진 대표와 신대식 본부장이 맡아 해당 주제에 관심을 가지고 참여할 치과의사들을 위한 다양한 세무·회계 노하우를 공유한다.

이들은 ▲하루 만에 끝내는 재무제표의 모든 것 ▲치과 병의원 손익분기 매

출액 구하기 ▲우리병원의 세금은 어떻게 계산될까? ▲회계의 끝판왕 감가상각비 파헤치기 등을 주제로 개원가에서 놓치면 아쉬울 필수적인 내용들을 꺼내 놓을 예정이다.

#지난해 5개 시도지부서 ‘흥행 대박’

치협이 주관하는 ‘미니 MBA 과정’은 효율적인 치과 세무, 회계를 통한 경영환경 개선이라는 개원가 공통의 ‘화두’를 풀어내기 위해 치과계 안팎의 대표적 전문가들이 중지를 모은 결과물이다.

특히 개별 치과들이 선임한 개인 세무사에게만 절세 방안을 의존하는 기존 패

러다임을 전환해 치과 경영의 최종 CEO인 치과 의사 회원들이 회계 및 세무의 중요성을 보다 명확히 인식할 수 있도록 협회 차원에서 관련 교육을 도입해 전반적인 비용절감 프로젝트의 동력을 확보 하자는 게 치협의 의지다.

특히 지난해 3월 31일 치협 대강당에서 열린 첫 강연을 시작으로, 8월 31일 부산, 9월 22일 대구, 10월 27일 충남, 11월 24일 광주 등에서 찾아가는 지방 순회강연을 진행, 호평을 이끌어 냈으며 지난 11월 3일 서울에서 열린 수도권 강연 역시 총 250여명이 참여하는 등 ‘흥행 대박’을 이어갔다.

윤선영 기자 young@dailydental.co.kr

‘전문의 도전’으로 새해를 열다

제13회 치과의사전문의자격시험 실시

제13회 치과의사전문의자격시험(이하 전문의시험) 1차 시험이 2일 오전 10시 서울 덕수고등학교에서 치러졌다.

이날 시험현장에는 김철수 협회장과 안민호 부회장, 조영식 총무이사 등이 방문해 응시생들과 시험운영요원들을 격려했다.

올해 전문의시험에는 10개 전문과목에 410명이 응시원서를 접수했다.

전문과목별 접수인원은 ▲구강악안면외과 90명 ▲치과보철과 89명 ▲치과교정과 63명 ▲소아치과 42명 ▲치주과 44명 ▲치과보존과 66명 ▲구강내과 10명

▲영상치의학과 3명 ▲구강병리과 1명 ▲예방치과 2명이다.

또 전체 응시원서 접수인원 중 전공의는 302명, 기수련자는 108명으로 집계됐다. 이는 2018년 2200여명, 2019년 400여명의 기수련자가 각각 몰렸던 것과 비교해 기수련자 응시인원이 많이 줄어든 것으로, 기수련자 경과조치가 거의 완료돼 가는 것을 보여준다. 현재 기수련자 자격검증은 통과했지만 아직 시험에 응시하지 않은 인원은 400여명으로 잠정 집계되고 있다.

김철수 협회장은 19개 시험장을 모두 둘러보며 응시생들에게 “새해 시작과



제13회 전문의시험이 지난 2일 서울 덕수고등학교에서 치러졌다. 시험장을 찾은 김철수 협회장과 안형준 수련고시이사가 응시생들과 함께 파이팅을 외치고 있다.

함께 시험을 치르느라 고생이 많다. 응시생 모두 100% 합격해 전문의가 되길 기원한다. 늘 건강하고 행복한 한해가 되기를 바란다”고 격려했다.

시험 운영 전반을 관장한 안형준 치협 수련고시이사는 “2018년도부터 진행된 기수련자 경과조치 전문의시험이 안정

적으로 잘 운영돼 왔다고 생각한다. 지난 13년간 전문의시험을 운영하며 쌓아온 노하우를 바탕으로 앞으로 남은 경과조치 시험도 잘 진행해 마무리 할 것으로 기대한다. 올해 시험의 안정적 운영에 끝까지 최선을 다 하겠다”고 밝혔다.

전수환 기자 parisien@dailydental.co.kr

서울 강연
의정부 TMD
치과의원
김욱 원장 초청

턱관절장애, 이갈이, 수면무호흡증, 임상완전정복을 위한

2020년 2월 16일 턱관절 One-Day 세미나

새해

2년차 구강내과 전문의가 전수하는 핵심 Know-How ; 진단, 치료 및 보험청구 총정리

● 일시: **2월 16일 (일)** 오전 10시~ 오후 5시 30분 ● 장소: 서울대학교치과병원 B1층 제1강의실

연자 김욱 원장
서울치대 구강내과 수련, 박사, 외래교수
대한안면통증, 구강내과학회 대외협력이사
대한치과교정학회 정회원
아시아 구강안면통증 및 턱관절장애학회 정회원
대한안면통증학회 회원
한국포괄치과연구회 상임위원
의정부 TMD 치과의원 원장

특 전

1. 표준화된 측두하악분석검사지 제공
2. 별도서식 TMJ CBCT 판독소견서 제공
3. 심평원 측두하악관절자극요법 인증기관 교육이수증 발급

등록비용 사전등록 5만원/ 현장등록 7만원 (마감 2월 10일)

입금계좌 국민은행 853-21-0206-993 이경화/ 메디케어
※입금시 원장님 성함 및 면허번호 기재요망. 예: 홍길동 12345)
※조기마감이 우려되오니 입금하신 원장님께서 꼭 전화주시기 바랍니다.

강의내용

10:00~11:00	턱관절장애의 진단, 치료
11:00~12:00	턱관절장애의 진단, 치료
12:00~13:00	점심식사
13:00~14:00	교합안정장치요법
14:00~15:00	보험청구
15:00~16:00	보톡스 주사요법
16:00~17:00	수면무호흡증의 진단 및 진료
17:00~17:30	질의 및 응답, 교육수료증 배포

| 주최 | 턱관절장애교육연구회 | 등록문의 | 02-3281-0102 / 010-8639-1500

SUNSTAR

JDR (Journal of Dental Research) 논문 등재



페리오클린® 치과용 연고의 임상연구
임플란트주위염(Peri-implantitis)에 국소항생제인
페리오클린®치과용연고를 적용한 수술요법:
6개월간 무작위 비교임상연구

Journal of Dental Research
 김창성교수 | 이종석교수 | 차재국교수
 1-8© International & American Associations for Dental Research 2019
 Article reuse guidelines: sagepub.com/journals-permissions
 DOI: 10.1177/0022034518818479 journals.sagepub.com/home/jdr
 Article first published online: January 9, 2019 Issue published: March 1, 2019
 Journal of Dental Research 2019, Vol. 98(3) 288-295

주요결과 1 (뼈 증가)

임플란트주위염 수술 + 페리오클린®치과용연고 임플란트주위염 (peri-implantitis) 환자의 뼈(bone)가 평균 0.72mm 증가

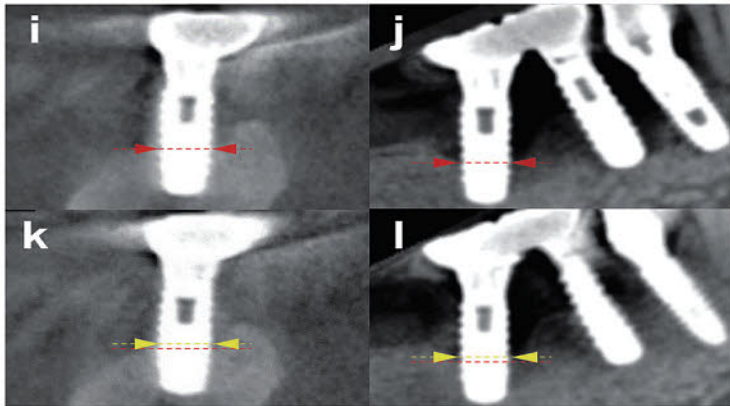

수술전 콘빔형 전산화 단층촬영장치(CBCT)이미지(i,j)와 6개월 후 콘빔형 전산화 단층촬영장치(CBCT)이미지(k,l)

주요결과 2 (치주낭 깊이 감소)

임플란트주위염 수술 + 페리오클린®치과용연고 6개월 후 치주낭 깊이 감소의 변화는 평균 2.68mm 로 실험군이 대조군에 비해 확연히 좋아졌음을 확인

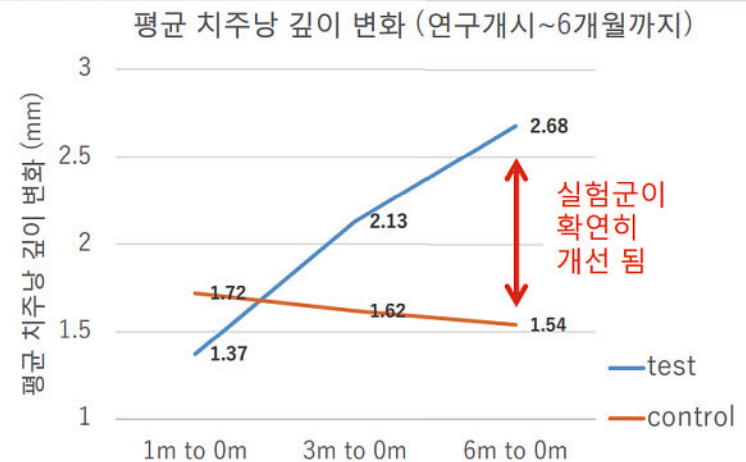

임플란트주위염 수술 성공률

(탐침 후 출혈 (BOP), 치주낭 깊이 감소, 그리고 추가적인 골 소실이 없는가에 대한 관점에서)

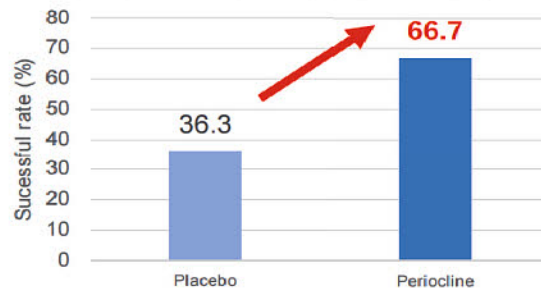

주요결과 3 (수술 성공률 증대)

수술 성공률을 증가시킴:
 페리오클린 사용군 (66.7%) > 위약 사용군 (36.3%)
 (오른쪽 그래프 참조)



PERIOCLINE®

페리오클린® 치과용 연고
 주 1회 주입으로 168시간 약효 지속

전문의약품
 분류번호 : 615

제품문의 **W** 바이머파마저먼
 서울특별시 강남구 영동대로 617, 11층(삼성동, 찬이빌딩)
 T. 02.469.3205 / 02.498.9780
 www.sunstargum.co.kr

“부실 선거관리 책임지고 진정성 있는 사과해야”

법원 사과문 게재 판결 불구 형식적 변명 하고 있다 비판

김철수 협회장, 이상훈 위원장 기자간담회

“최남섭 전 회장, 조호구 전 선거관리 위원장 등 29대 전임 집행부는 30대 회장단선거의 관리 부실에 따른 재선거로 수익 여원에 이르는 회비 손실 등 막대한 피해를 입힌 것에 대해 3만 회원들에게 진심 어린 사과를 통해 책임을 다해야 한다.”

김철수 협회장과 이상훈 치협 1인1개소법 사수특위 위원장은 12월 31일 서울시내 모처에서 공동 기자간담회를 열고 최남섭 전 회장 등 29대 전임 집행부의 진정성 있는 사과를 촉구했다.

김철수 협회장과 이상훈 위원장은 먼저 “31대 회장단 선거를 앞두고 있는 시점에서 지난 30대 회장단 선거 관리 부실에 대한 책임 소재를 분명히 함으로써 선거무효 및 관련 소송이 반복되는 등의 치과계 혼란을 방지하고자 하는 취지에서 이 자리를 마련했다”고 간담회의 배경을 밝혔다.

#수익원의 회비 낭비

김 협회장과 이 위원장은 지난 30대 회장단선거 결과에 대해 선거무효소송단이 제기한 선거무효소송으로 인해 재선거라는 초유의 사태가 벌어졌고, 이에 따라 회원들의 회비 수익 여원이 낭비되는 등 크나큰 손실을 입은 것과 관련해 최남섭 전 회장 등 관련자들의 진심어린 대 회원 사과를 요청한 바 있다.

하지만 이와 같은 요청이 받아들여지지 않자 2018년 4월 ‘선거무효로 인한 손해배상 청구’ 민사소송을 제기했다.

이에 대해 서울중앙지방법원은 수차례 재판과 조정 끝에 지난해 7월 30일 직권조정으로 최남섭 전 회장 등 관련자들에게 사과문 게재 결정을 내렸다.

결정서 내용을 그대로 인용하면 법원은 “피고들은 원고들에게 사과문이라는 제목으로 ‘제30대 치협회장선거가 피고들의 선거관리에 관한 임무 해태로 인해 무효가 된 것에 대해 사과한다’는 취지를 담은 서면을 치협 홈페이지 또는 치과신문 등에 게재하거나 기타 원고들이 원하는 방식으로 공고하는 방법으로 사과한다”고 적시했다.

김 협회장과 이 위원장은 이처럼 “지난해 7월말 직권조정을 통해 최남섭 전 회장 등 관련자들의 선거관리 임무 해태에 대한 책임이 법적으로 가려졌음에도 불구하고 이후 적절한 조치가 이뤄진 바 없었다”면서 “11월에 이르러서야 사과문을 치의신보로 보내 게재를 요청했는데 치의신보에 확인한 결과 그런 사실이 없었다. 더욱이 사과문의 내용은 상호 간 수긍할 수 있도록 사전에 적절한 협의가 있어야 함에도 불구하고 이 같은 과정이 전혀 없었고 당사자인 우리가 아닌 치의신보로 일방적인 사과문을 보냈다는 행위자체가 법원의 결정을 무시한 처사”라고 지적했다.

또한 이후 보낸 적이 있다고 주장하는 사과문 내용을 확인한 결과 형식적인 변명문에 불과해 사전 협의된 사과문을 치의신보를 포함한 세 개 매체에 게시함으로써 치협 회원 모두에게 진정성 있는



김철수 협회장과 이상훈 치협 1인1개소법 사수특위 위원장은 12월 31일 서울시내 모처에서 공동 기자간담회를 열고 30대 회장단 선거관리 부실에 따른 재선거로 회원들에게 막대한 피해를 입힌 최남섭 전 회장 등 29대 전임 집행부 관련자들에게 진정성 있는 사과를 촉구했다.

사과를 할 것을 요청했지만, 최남섭 전 회장 측은 ‘이미 법원조정 결정에 따른 책임을 다했다’고 강변하는 내용증명을 보내 왔다고 토로했다.

김 협회장과 이 위원장은 그동안 법원의 조사과정에서 최남섭 전 회장 측이 법원의 화해결정 과정과 자신들의 치과계 화합을 위한 진정성과는 상반된 행동을 해왔다는 점도 언급했다.

#선거관련 소송반복 막아야

김 협회장과 이 위원장은 “법원의 조정과정에서 민사소송은 선거무효에 따른 경제적 손실을 보상받기 위함이 아니다. 비록 의도와는 무관했을지라도 선거관리 과정에서 실수가 발생했다면 최남섭 전 회장이 최종 ‘책임자’로서 치과계에 진정성 있는 사과의 메시지를 전해야 한다는 입장을 표명했음에도 ‘전혀 잘못이 없다’고 강변했고, 오히려 원고와

원고 측 변호사를 소송사기로 형사고발했다. 또한 이후 내려진 무혐의 처분에도 항고했다”고 밝혔다.

김 협회장과 이 위원장은 끝으로 “회원들에게 이같은 사실관계를 올바르게 알리고 30대 회장단선거 과정에서의 불상사에 대한 책임 소재를 분명히 함으로써 차기 선거에서 이 같은 일이 반복되지 않도록 할 필요가 있다”면서 최남섭 전 회장 측의 책임 있는 사과를 다시 한번 강력히 촉구했다.

한편 김 협회장은 이날 “31대 협회장 선거를 앞두고 있는 시점에서 선거무효 및 관련소송이 반복되는 것을 방지하고, 치과계의 혼란을 예방하기 위한 차원에서 지난 선거무효소송단 대표 변호사에게 31대 협회장 선거과정 전체에 대해 검토를 의뢰 한다”고 예비후보인 이상훈 위원장에게 제안했다.

강은정 기자 life0923@dailydental.co.kr

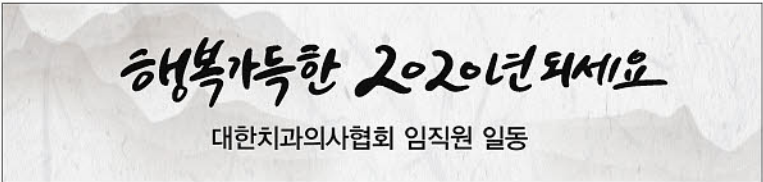

식품의약품안전처 식약처 “2020년 1월부터 캡슐형 치과용아말감만 사용 가능” 발표

SDI YOUR OUR SMILE. VISION. AUSTRALIAN MADE

gs-80

[마지막 특가!]

1.기계 구매조건

582,000원

gs-80 1 spill 1봉
+ Ultramat S(캡슐혼합기)

2.기계 무상대여조건

898,000원

gs-80 1 spill 7봉 + 2 spill 2봉
+ Ultramat S(캡슐혼합기)

高銅 28.7%

캡슐형 아말감

gs-80 사용동영상

(주)덴탈큐브 재료문의 02. 2219. 4567 “재료 구입 문의는 가까운 재료상에 연락해주세요.”

자외선 임플란트의 대표주자
포인트 임플란트

아직도 고민하십니까?

임플란트 패키지
계약 500억 돌파!

(누적, 2019년 4월 기준)



UV임플란트는 일반 임플란트에 비해 골융합속도가 4배 빠르고 골밀도가 2배 강하며 신생골과 임플란트 표면사이의 연조직 침투율은 21배 감소한다. - UCLA Dr.오가와교수

<Takahiro Ogawa, DDS, PhD, Ultraviolet Photofunctionalization of Titanium Implants, The International Journal of Oral & Maxillofacial Implant, 2014>

특히 받은 자외선 광촉매 임플란트! 임플란트 페일나면 UV로 바꿔 심습니다!



포인트 자외선 임플란트



당사 일반 임플란트

- 차별화된 임플란트 제품 고민
- Early & Immediately Loading 고민
- 임플란트 수술 실패로 인한 고민
- 낮은 임플란트 수가 고민

포인트 임플란트 데모요청 | 02)866-2877

벤처투자 소득공제

벤처기업의 투자활성화를 위해 개인투자자가 출자한 투자금액에 대하여 소득 공제를 해주는 제도
(예시 : 투자금액 3,000만원 : 소득공제율 100%, 투자금액 5,000만원 : 소득공제율 70%)

미수련자 전문의 취득 열망 해소 전문이제 '논란의 역사' 종지부 찍다



지난해 7월 김철수 협회장을 비롯한 학술·수련고시 담당 임원들이 통합치위학과 전문의 자격시험장을 찾아 응시자들을 격려하고 있다.

제30대 집행부 임기가 오는 4월 마무리 되는 가운데 지난 3년여 동안 집행부는 치과계에 산적한 현안 해결을 위해 부단히 달려왔다. 이에 본지는 그동안 집행부가 추진해온 많은 사업들 가운데 주요 성과들을 중심으로 되짚어 보는 기획 시리즈를 수차례에 걸쳐 지면에 담는다. <편집자주>

글 쓰는 순서

- ① 구강정책과 12년만에 재설치
- ② 자율징계권 시범사업 진행
- ③ 1인1개소법 현재 합헌판결
- ④ 의료광고심의 부활...치과가격표시 제한
- ⑤ 노인틀니·임플란트 본인부담률 인하
- ⑥ 세무, 회계정책 적극 추진
- ⑦ 12세 이하 광중합형 복합레진 급여화
- ⑧ 치과건보수가 최고수가 계약
- ⑨ 김철수 협회장 인터뷰
- ⑩ 미수련자 1911명 통합치과 전문의 취득
- ⑪ e홍보사업 론칭 국민·회원 홍보강화
- ⑫ APDC 아·태 서울총회 성공 개최
- ⑬ 카드 수수료율 인하 1인당 5백만원 절감
- ⑭ 윤리포럼 설립 도덕성 회복운동 추진
- ⑮ 치과위생사 입학 정원 210명 증원
- ⑯ 치의학연구원 설립 적극 추진

무교육 참가자는 7100명(지난해 합격자 포함)을 넘어서고 있는 상황. 전체 치과 의사의 25%를 대상으로 대규모 교육과 시험이 진행됨에도 불구하고 큰 대과없이 '성공교육'을 이끌었다는 평가를 받고 있다.

뜨거웠던 지난해 7~8월 한양대에서 치러진 통합치위학과 경과조치 전문의 시험에는 300시간 필수교육을 이수한 미수련자, AGD 수련의, 전속지도전문의 등 2800여명이 응시, 총 2163명(합격률 77.8%)이 합격했다.

대의원총회 의결대로 다수전문이제로 전환 성공 탄탄한 교육과정 호평...교육참가자, 7100명 돌파 치의 25% 교육 불구 실수 없이 '성공 교육' 이끌어

미수련자 1911명이 통합치위학과 전문의 자격을 취득한 2019년 8월은 반백년 논쟁을 이어온 전문이제도가 회원 그 누구도 소외시키지 않고 다수개방형으로 최종 안착됐음을 알리는 역사적 순간이었다.

그리고 이 과정의 실무를 맡았던 김철수 제30대 치협 집행부의 주요과제 중 하나가 성공적으로 진행돼 가고 있다는 것을 의미했다.

2016년 1월 치협 임시대의원총회 의결대로 다수전문이제로의 전환 성공을 알림과 동시에, 탄탄한 양질의 교육과정으로 연수실무교육 참가자들로부터 호평을 받았다.

현재 통합치위학과 경과조치 연수실

여기에 같은 해 1월 기 배출된 통합치위학과 교수 출신 전문의 19명을 더하면 2019년 배출된 총 통합치위학과 전문의 수는 2182명으로, 11개 전문과목 중 단숨에 가장 많은 전문의를 배출한 전문과목이 됐다.

지난 2016년 1월 30일 치협 임시대의원총회를 통해 미수련자를 위한 11번째 신설 전문과목으로 통합치위학과 시행 추진이 의결된 이후, 김철수 협회장은 2017년 5월 임기시작과 동시에 전문이제도 운영 형태를 ▲전문이제도운영위 ▲전문이수련경력 및 자격검증위 ▲전문이교육연수위 3개 특위 체제로 분류했다.

그리고 안민호 부회장을 위원장으로, 안형준 수련고시이사를 간사로 하는 전문이교육연수위가 연수실무교육을 총괄하게 했다.

이후 회원 편의를 위한 온라인교육 비중을 높이기 위해 복지부를 지속적으로 설득, 300시간 필수교육시간의 이수비율을 '온라인 30%', '오프라인 20%', '임상실무 10%', '자율 40%'로 최종 확정해, 회원들이 최대 70%까지 온라인 강의로만 교육을 이수할 수 있도록 했다.

특히, 방통대와 MOU를 통해 최종 211시수의 온라인 강의를 만들고, 온라인교육 홈페이지 구축에 심혈을 기울여 정부기관 소프트웨어 개발 경험이 많은 아침소프트와 계약을 체결, 편리한 교육 수강과 교육진척도를 체크할 수 있는 홈페이지를 구축해 호평을 받았다.

온라인교육 콘텐츠 개발의 경우 대한통합치과학회(회장 윤현중)가 성심을 다해 제작에 참여했으며, 오프라인 교육은 대한치위학회(회장 이종호)가 100여명의 연자를 투입하며 권역별 강의 확대를 위해 물심양면 노력했다.

임상실무교육은 대한치과병원협회(회장 허성주)가 맡아 참가자들에게 높은 만족감을 주는 양질의 임상교육을 제

공했다.

이 같은 과정에는 예상치 못한 우여곡절도 있었다.

대한치과보존학회가 2017년 12월 4일 경과조치 연수실무교육에 대한 위헌 확인 헌소를 제기한 것. 표면적 헌소이유는 300시간 교육과정의 부실, 타과 전공의와의 형평성 등이었지만, 이면에는 '통합치위학과' 명칭 변경이 주된 이유였다.

이에 '통합치위학과 경과조치 헌소 대응 특별위원회(위원장 정철민)'가 구성태 보존학회 측과 대화를 이어가는 한편, 김철수 협회장이 직접 나서 보존학회 측의 연수실무교육 중단 가처분신청을 막는 등 헌소사태 해결을 위해 백방으로 노력했다. 결국 해당 헌소는 지난해 6월 28일 '각하' 판결이 내려져 끝을 맺었다.

안형준 치협 수련고시이사는 "통합치위학과 경과조치는 미수련자의 수련기회가 적은 상황에서 업그레이드된 교육에 대한 갈증과 전문의 자격을 통한 자긍심 고취의 계기가 됐다. 본인의 임상실력이 탁월함에도 위축됐던 부분을 학문적으로 자격으로도 보완해 목마름을 해소해 줬다는데 큰 의의가 있다"고 말했다.

안 이사는 "더불어 국민들을 위해 양질의 치과진료인력을 배출한 의미도 크다. 올해 더 많은 통합치위학과 전문의가 배출될 것을 대비해 전국적으로 강의를 확대하고 충분한 공간의 시험장을 확보하는 등 만반의 준비를 하겠다"고 밝혔다.



헌법재판소가 지난해 6월 28일 '보존학회의 통합치위학과 경과조치 연수실무교육 위헌 확인 헌소'에 대해 '각하' 판결을 내렸다.

2020 AMII WORLD SYMPOSIUM
October 24th~25th
D-293

It's time to change.

2020

“내가 찾던 임플란트!!”

MAGICORE



최소침습임플란트 1~2월 연수회 및 세미나 미리보기

1월 강좌 일정표

일시	장소	코스명	연자
2020.01.11(토)15:30~18:00	광주	광주치협 세미나	김용환 원장
2020.01.11(토)16:00~20:00	서울	구로 세미나	김대현 원장
2020.01.11(토)16:00~21:00	수원	수원 세미나	이은택 원장, 김동근 원장
2020.01.15(수)19:30~22:30	울산	울산 세미나	김재항 원장
2020.01.18(토)16:00~20:00	서울	서울송파 세미나	이은택 원장
2020.01.18(토)16:00~21:00	부산연수원	부산 세미나	왕재원 대표, 김용환 원장
2020.01.21(화)19:30~22:00	대전	대전 세미나	이영한 원장

2월 강좌 일정표

일시	장소	코스명	연자
2020.02.01(토)15:00~22:00	서울	연수회 24기 1회차	김용환 원장, 이은택 원장, 김대현 원장, 강인용 원장, 박재항 원장
2020.02.02(일)10:00~17:00	서울	연수회 24기 2회차	김용환 원장, 이은택 원장, 김대현 원장, 강인용 원장, 박재항 원장
2020.02.05(수)19:30~22:00	광주치협	광주치협 세미나	박재항 원장
2020.02.08(토)16:00~21:00	구로	구로 세미나	김대현 원장
2020.02.08(토)16:00~20:00	수원	수원 세미나	이은택 원장
2020.02.08(토)15:00~22:00	대전	연수회 25기 1회차	민승기 원장, 이영한 원장, 이영욱 원장, 김용환 원장, 김재항 원장
2020.02.09(일)10:00~17:00	대전	연수회 25기 2회차	민승기 원장, 이영한 원장, 이영욱 원장, 김용환 원장, 김재항 원장
2020.02.15(토)15:00~22:00	서울	연수회 24기 3회차	민승기 원장, 이은택 원장, 김대현 원장, 강인용 원장, 박재항 원장
2020.02.16(일)10:00~17:00	서울	연수회 24기 4회차	민승기 원장, 이은택 원장, 김대현 원장, 강인용 원장, 박재항 원장
2020.02.17(월)19:30~22:00	대구	대구 세미나	김재항 원장
2020.02.22(토)15:00~22:00	대전	연수회 25기 3회차	민승기 원장, 이영한 원장, 이영욱 원장, 김용환 원장, 김재항 원장
2020.02.23(일)10:00~17:00	대전	연수회 25기 4회차	민승기 원장, 이영한 원장, 이영욱 원장, 김용환 원장, 김재항 원장
2020.02.25(화)19:30~22:30	창원	창원 세미나	김용환 원장
2020.02.29(토)14:00~19:00	서울	서울 세미나	김용환 원장

상기일정은 사정에 따라 변동될 수 있습니다.
 연수회 라이브쇼 일반세미나



문의 및 접수
 각 지역 담당자에게 문의해주세요

서울지사 02-466-9117
 광주전남지사 062-432-7528

경기남부지사 031-238-2879
 부산경남지사 070-7333-3458

경인지사 070-4063-2875
 대구경북지사 070-8711-2879

대전충청지사 070-4865-3165
 전북지사 010-4626-0379

강원영업팀 010-7224-0
 제주영업팀 010-6303-9

언론사 활용한 치과계 간접홍보서 치협이 직접홍보

치과계 홍보 패러다임 대 전환

30대 치협 집행부는 대국민·대회원과의 소통 채널을 다각화하기 위한 노력을 3년간 꾸준히 지속, 두드러진 홍보효과를 이끌어냈다.

이른바 'e(electronic)-홍보사업'이라 불리는 치협의 홍보사업은 홍보위원회(위원장 이재운·장재완 이하 위원회)의 주요 역점사업으로, 임기 3년간 다양한 홍보 콘텐츠 보급 및 제공으로 국민은 물론 회원들을 만족 시켰다. 홍보 플랫폼이 소셜네트워크서비스

구사한 점 또한 이채롭다.

덴탈 아이큐가 지속적으로 향상됨에 따라 다양한 구강건강 상식은 물론, 최신 치과의료 정보 등을 카드뉴스, 웹툰 등을 통해 국민들이 알기 쉽게 홍보함으로써, 친숙한 치과 의료기관이 될 수 있는 문화를 조성하고자 노력했다.

동시에 회원들에게는 최신 경영정보 뿐만 아니라 헌신하는 봉사단체를 적극 발굴하고 집중 홍보함으로써, 봉사하는



대한치과의사협회 행복한치아만들기 공식 블로그.

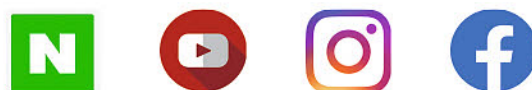

인스타 등 5개 SNS 채널 공식 론칭
국민·치의에 양질 정보제공 노력
“치과계 아무리 일 잘해도 알려지지 않으면 무용지물” 집행부 철학 관철

(Social Network Services·SNS)로 급격히 이동하는 현 추세에 맞춰 네이버 블로그와 포스트, 페이스북, 유튜브 등 5개 SNS 채널로 구성, 6개월간의 준비 기간을 거친 후 2018년 10월 공식 가동해 현재 활발한 홍보를 이어오고 있다.

특히, 치협의 e홍보 사업은 협회 의견 등을 보도자료 또는 인적 네트워크를 통해 언론사에 전달하는 전통적인 방법을 탈피, 직접적으로 소통하는 방식으로 홍보의 패러다임을 전환했다는 점에서 주목할 만하다.

SNS를 기반으로 한 치협의 e홍보 사업은 대국민·대회원 투-트랙 전략을

치과의사로서의 자긍심을 고취시킬 수 있도록 하는데 초점을 맞췄다.

SNS 소통 채널 다각화 “주력”

e-홍보사업 공식 블로그의 경우 ‘행복한 치아만들기’이라는 슬로건으로 ▲치과 뉴스 ▲알면 힘이 되는 치아건강 상식 ▲국민과 함께하는 치과의료정책 ▲나눔 봉사 따뜻한 세상 ▲행복경영 좋은 치과 등 5개 카테고리 구성됐다.

아울러 공식 포스트는 국민들에게 도움이 되는 유익한 각종 정보들을 카드 뉴스 형태로 제공하고 있으며, 페이스북도 카드뉴스와 동영상으로 제작된

모든 정보들을 지속적으로 업로드하고 있다.

또 젊은 층을 중심으로 전 세대 소통의 아이콘으로 등극한 유튜브를 통해 각종 카드 뉴스 내용을 음악이 삽입된 영상으로 재편집 해 유저들에게 제공하고 있다.

이 밖에 인스타그램을 통해서도 활발하게 홍보 콘텐츠를 만들어 가고 있으며, 현재까지 주목할 만한 성과를 보이고 있다.

e-홍보사업 공식 네이버 블로그의 경우 2018년 10월에 개설된 이후 지난해 10월 현재 팔로워 수가 5686건을 기록하고 있으며, 이어 포스트 984건, 페이스북 7619건, 유튜브 130건의 팔로워 수를 기록하고 있다.

2019년 5월에 개설된 후발주자인 인스타그램도 1843건의 팔로워 수를 나타내고 있다.

장재완 홍보이사는 “최근 온라인과 SNS를 중심으로 필요한 각종 정보를

모바일로 접하고 소통하는 시대가 도래함에 따라 집행부 임기 초기 위원회에서 는 발 빠르게 e-홍보사업에 주력했고, 소기의 성과를 거둬 나가고 있다”면서 “앞으로도 e-홍보 사업이 보다 활성화 되기 위해서는 치과의사 회원들의 주도적인 참여를 기반으로, 치과계에 종사하고 있는 인력 모두가 함께 소통하고 참여하고 교류 할 수 있도록 다양한 콘텐츠가 개발돼야 할 것으로 판단된다. 이 같은 과정이 반복되다 보면 자연스럽게 대국민 홍보도 원활하게 이뤄질 것으로 전망된다”고 밝혔다.

김철수 협회장은 “회원과의 소통은 30대 집행부의 가장 큰 공약 사항 중 하나”라면서 “치과계와 치협이 대국민을 위한 봉사활동 또는 정책성과를 거두더라도 홍보를 등한시 하게 되면 효과가 반감되는 등 중요성이 더해지고 있어 홍보를 강화하기 위한 노력을 3년간 지속했다”고 강조했다.

김용재 기자 kyj45@dailydental.co.kr

통증완화를 위한 획기적인 치료요법

적외선조사기
인체공명파 알라딘·H[®]

HUMAN RESONANCE WAVE Aladdin·H[®]

수술 [Implant & Numbness] 후,
통증완화, 염증소실, 혈액순환 촉진, 면역력 증진, 조직재생 조기 치유 촉진
우수한 효과를 직접 경험 하십시오!!

www.aladdin-h.com



적외선조사기 Aladdin-H[®]는 의사 처방에 의해 자가(自家)에서 치료하는 탐색 임상시험을 처음으로 실시하여 유효성과 안정성이 확인되어 식품의약품안전처(MFDS)로부터 확증 임상시험계획 승인을 받은 의료기기!!

영업본부 & 부설연구소 | 서울송파구 송이로 32길 28 2층(문정동, 태림빌딩) TEL.(02)3401-6432 / 010-7488-5515
태림메디칼 TAERIM MEDICAL

www.biocetec.com

에스라인치아교정

일본의료기기 JPAL 인증 & 수출계약체결
 유럽의료기기 CE 인증 & 수출계약체결
 미국의료기기 FDA 인증

2020년형 S-line^{+PLUS} 1st True Esthetic Self Ligating Bracket

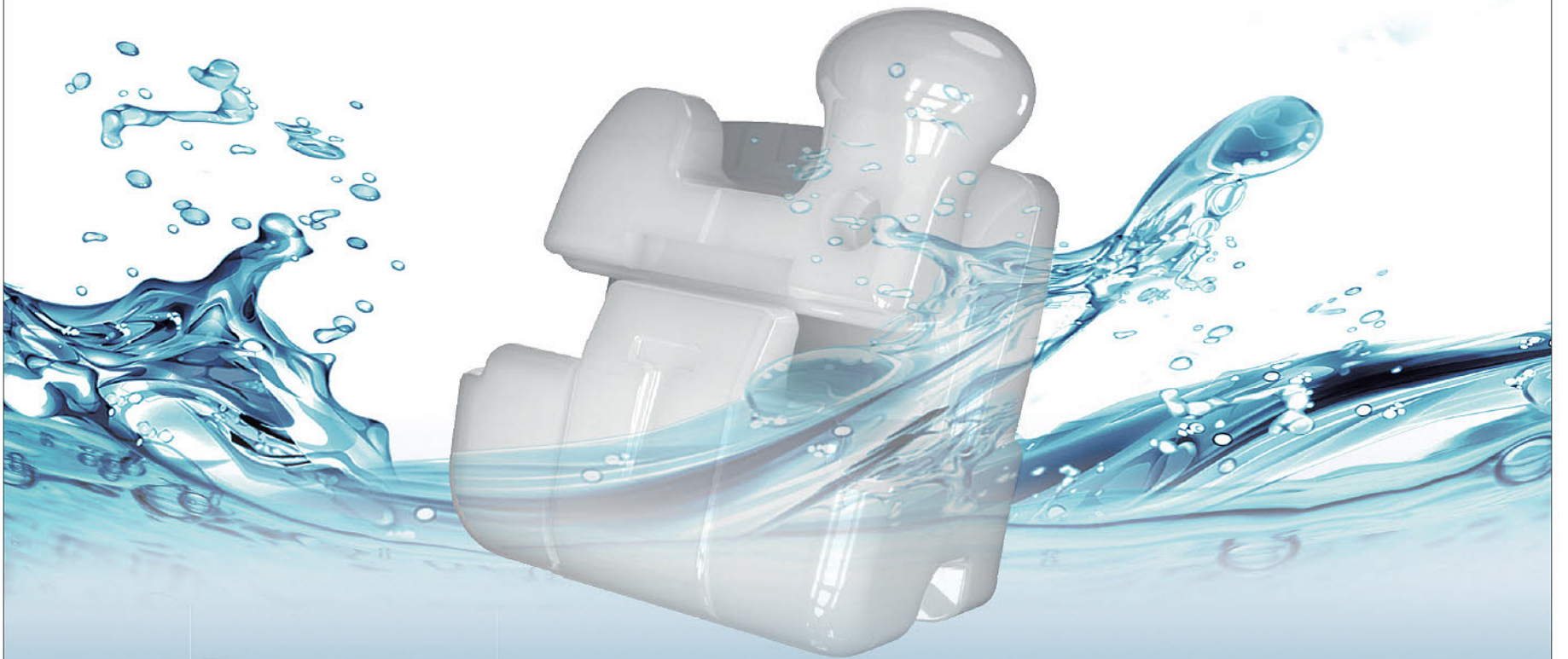

S-line[®]

1st True Esthetic SLB
 High Purity Raw Material refining
 기술 적용으로 자연치아 색상에 최적화된
 1st True Esthetic SLB

Ultra Bonding Strength & Easy De-bonding
 치아 Curvature Big Data 분석을 통한
 최적화된 치아 fitting 제공

Most Durable S.N.P Door Mechanism
 Tolerance 0.004의 정밀한 S.N.P 제작으로
 Most durable door Mechanism

New Ceramic Opening tip for Easy Opening & Closing
 안정적인 도어 개폐를 위한 특화된
 Ceramic Tip Opening tool 제공

Reinforced Body & Slot Strength
 Submicron Size 원료 정제 기술과
 특화된 CIM & Heat Treatment로 높
 파절 저항성 확보

Precise and Various Slot for Torque Control
 .018 / .022 평행한 Slot Wall 구현으로
 Precise & Predictable Torque control



(주)바이오세텍
 고객 상담실 02-704-2876

대전·호남지역 A-dental 010-3635-2804
 부산·울산·경남지역 B-dental 010-6321-4656

환자 과잉진료 의혹 K원장 조사

치협 윤리위, 임상케이스 검토 과잉진료 다수 발견 한성희 위원장 “소명서 제출 시 통합적으로 확인”

치협 윤리위원회(위원장 한성희·이하 윤리위)가 치과 과잉진료 의혹으로 소송 중인 원당 000치과 K원장 사안 관련, 환자 임상케이스와 소명서를 통합적으로 검토할 예정이다.

윤리위가 지난 12월 30일 한성희 위원장, 조성욱 간사(치협 법제이사)를 비롯한 위원들이 참석한 가운데 전문분과학회 임상케이스 분석 자료를 토대로 과잉진료 진위여부를 논의했다.

치협은 지난해 9월 제1차 윤리위원회를 개최, 덕양소 보건소에서 입수한 피해자 진료기록서와 임상케이스를 살펴본 결과 환자의 실제 피해 이전 상태를 직접 확인하기 어려워 해당 전문분과학회 측에 정밀 분석 자료를 요청한 바 있다.

이는 지난해 8월 경기도 고양시에서 000치과의 과잉진료로 피해를 입었다

는 고소장이 접수돼 경찰이 수사에 나선 결과 피해를 입은 환자가 450명에 달하는 등 사회적 파장을 일으킨 결과에 따른 조치다.

이날 윤리위는 대한구강악안면외과학회, 대한치과보철학회, 대한치과보존학회 등 전문분과학회에서 전달받은 임상케이스 정밀 분석 결과 구강 사진, 간략하게 기록된 차트 등 국한된 정보로 인해 학술적 판단이 모호한 경우를 제외하면 과잉진료로 해석된 부분이 다수 차지했다는 점을 확인했다.

이에 최종적으로 과잉진료로 판단될 시 윤리위원회 설치 및 운영에 관한 규칙 제9조에 따라 직무의 내외를 불문하고 치과의사로서의 품위를 손상하는 행위를 한 경우에 해당될 수 있다는 의견이 제기됐다.

하지만 이날 K원장의 윤리위원회 불



한성희 위원장, 조성욱 간사를 비롯한 윤리위원회 위원들이 지난 12월 30일 전문분과학회 임상케이스 분석 자료를 토대로 과잉진료 진위여부를 논의했다.

참으로 환자별 임상케이스의 명확한 사실 확인이 이뤄지지 않았다. 이에 따라 윤리위에서는 K원장 측에 소명서 제출을 요구하는 한편 확인 후 보건복지부에 처분 요청 여부를 판단키로 의견을 모았다. 이후 윤리위는 임상케이스 분석자료와 K원장의 소명서를 면밀히 비교·검토하는 등 확인 절차를 보다 면밀하게 진행, 과잉진료 여부에 대한 입장

을 보다 명확히 할 예정이다.

한성희 위원장은 “이번 사안이 사회 문제로 대두되면서 치과의사의 대국민 신뢰도가 많이 손상된 것은 사실”이라며 “최근 화두가 되고 있는 윤리 문제 만큼 치과계 회원 모두가 공감할 수 있도록 검토 절차를 철저히 할 것”이라고 밝혔다.

정현중 기자 hjreport@dailydental.co.kr

“새해 경영 안정·위상 향상” 기원

경기지부 2020년 신년 하례식 성황 김철수 협회장 등 내외빈 70명 참석

경기지부(회장 최유성)가 변성과 변영을 의미하는 흰쥐의 해, 경자년 새 출발과 화합을 다짐했다.

“2020년 경기지부 신년하례식”이 김철수 협회장, 최유성 회장과 지부 임원진, 고문단, 의장단, 감사단, 분회장 등 내외빈 70여명이 참석한 가운데 지난 2일 오후 7시 30분부터 라마다 플라자 수원 호텔에서 열렸다.

위헌철폐 총무이사의 사회로 진행된 이날 행사에서 참석자들은 신년 떡 키팅식과 건배제의, 만찬 등을 함께 하며 지난 한 해 회무 성과에 대한 노고를 치하하

는 한편 새해 지부의 발전과 단합을 위한 덕담들을 나눴다.

최유성 회장은 신년사에서 “회원들과의 만남의 자리에서 1350만 경기도민의 구강건강을 책임지고 있다는 자부심을 가지라는 말씀과 경기지부 회원들이 치과계의 ‘좋은 세상’을 위해 선도적으로 이끌어나가는 부탁을 드린 바 있다”며 “경기지부 회원임을, 그리고 대한민국 치과의사임에 자부심을 느끼는 올 한 해, ‘치과경영의 안정’과 ‘치과의사의 위상 향상’이라는 두 목표점이 조화를 이루는 2020년이 되기를 기원한다”고 밝혔다. 특



“2020년 경기지부 신년하례식”이 지난 2일 오후 7시 30분부터 라마다 플라자 수원 호텔에서 열렸다.

히 이날 신년하례식에는 김철수 협회장이 참석해 경기지부의 건승을 기원했다.

김철수 협회장은 “지난 한 해를 돌이켜보면 치과의사 회원 모두가 치협 집행부 및 각 시도지부 치과의사회를 중심으로 소통하고 화합해 주셔서 회원들에게 정책적 결실을 돌려드리겠다는 약속을

실현하고 보답할 수 있었던 한 해였다”고 평가하며 “저희 치협 집행부는 보조인력 문제, 치과의사 인력 감축 등 개원환경과 직결된 민생정책 해결을 최우선 과제로 삼고 회무 완수를 위해 끝까지 정진해 나가겠다”고 약속했다.

윤선영 기자 young@dailydental.co.kr

최대집 의협 회장 불신임안 ‘부결’

의협 대의원회, 임시대의원총회 개최

최대집 대한의사협회 회장의 불신임안건이 부결됐다.

의협 대의원회가 임시대의원총회를 지난 12월 29일 서울 서초구 더케이호텔에서 열고 의협 회장 불신임안건을 상정해 표결했다.

이날 총회에서는 총 204명의 대의원이 표결에 참석한 가운데 찬성 82명, 반대 122명, 기권 0명으로 최대집 회장에 대한 불신임 안건이 부결됐다. 이번 결정으로 최대집 회장은 남은 임기 동안 회장직을 유지하게 됐다.

이번 의협 회장 불신임 안건은 의협 정관에 의거, 박상준 대의원(경상남도 의사회)이 재적 대의원 81명(3분의 1 이상)에게 회장 불신임 안건에 대한 동의를 받아 발의한 것이다.

박상준 대의원은 이날 총회에서 “집행부가 의협 회원과 협회를 파국으로 내몰고 있다”면서 “2년 가까운 시간 동안 수가 정상화 기대는 물거품이 됐고, 반복된 협상은 실패했으며, 잘못된 정책방향으로 의협을 이끌고 있다”고 불신임안 발의 이유를 설명했다.



의협 대의원회가 임시대의원총회를 지난 12월 29일 서울 더케이호텔에서 열고 회장 불신임안을 상정해 표결했다.

이날 총회에서는 대의원회 운영규정 제25조 제1항 제4호 및 제26조에 의거한 특별위원회(가칭 ‘비상대책위원회’) 구성의 건에 대한 투표도 함께 진행됐다. 해당 안건은 대의원 202명이 표결에 참석한 가운데 찬성 62명, 반대 140명으로

부결됐다.

의협은 향후 한국의료 정상화를 위한 투쟁과 함께 오는 4월 제21대 국회의원 총선거를 대비한 총선거기획단의 활동 등에 집중한다는 계획이다.

유시은 기자 sion@dailydental.co.kr

(주) 크라운팜

Chlorobutyl 고무에서 Bromobutyl 고무 사용으로
산소 투과도 약 3배 감소! 투습도 5배 감소로 안정적이고 정확한 마취 발현!!!



휴온스리도카인1:20만
(1.8mL/50A*20) 보험코드 : 670603440
보험가: 356,000원
판매가: 356,000원



휴온스아티카인1:10만
(1.7mL/50A*20) 보험코드 : 670603310
보험가: 373,000원
판매가: 373,000원



휴온스리도카인1:8만
(1.8mL/50A*20) 보험코드 : 670603450
보험가: 420,000원
판매가: 420,000원



휴온스리도카인1:10만
(1.8mL/50A*20) 보험코드 : 670606691
보험가: 356,000원
판매가: 356,000원

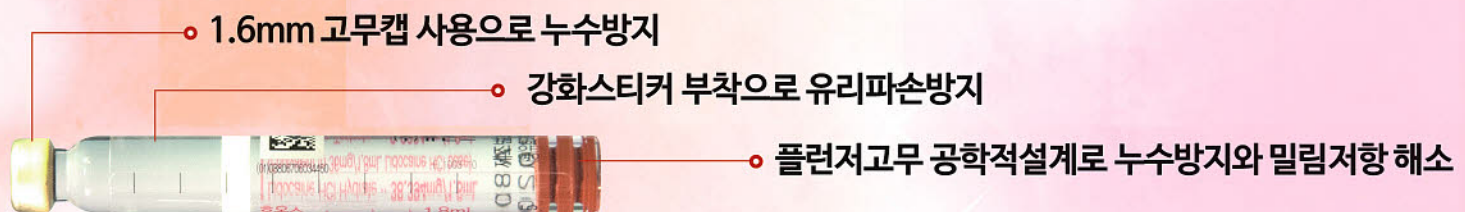

단국·부산·서울·원광·전북대 평가인증 실시

치평원 이사회 열고 2020 사업계획·예산안 심의 해외 기관과 협력 확대, 외국대학 검증 수입도 추진

(재)한국치의학교육평가원(원장 이재일·이하 치평원)이 올해 단국대, 부산대, 서울대, 원광대, 전북대 등 5개 치의학교육기관에 대한 평가인증을 실시한다.

아울러 해외 치의학교육 평가인증기관과의 협력확대를 꾀할 방침이다.

치평원이 지난 12월 30일 치협회관 대회의실에서 2019년도 제2차 이사회를 열고 이 같은 내용을 담은 올해 사업계획 및 예산안을 통과시켰다. 이날 회의는 치평원 이사장을 맡고 있는 김철수 협회장이 주재했다.

치평원은 올해 평가인증대상인 5개 기관에 대해 3-6월 자체평가 및 평가자 훈련, 7-8월 서면 및 방문 평가 시행, 올해 하반기 평가정리, 내년 2월 평가결과 발표를 목표로 평가인증을 실시한다. 올해 평가기관이 많은 만큼 일정에 차질이 없도록 심혈을 기울인다는 방침이다.

또 치평원은 한·중·일 및 동남

아 국가, 호주 등 태평양 연안국 치과대학을 회원으로 하는 'Association for Dental Education, Asia Pacific(ADEAP)', SEAAD(동남아시아치과교육협회) 등과 협력 강화, 호주치의학평의원(ADC)·영국치의학평의회(GDC)·미국치의학인증위원회(CoDA) 등과 상호협력 관계를 강화해 갈 방침이다.

이 밖에 이날 회의에서는 지난해 주요 사업과 연구사업 내용에 대한 보고가 진행됐다. 치평원은 지난해 강릉원주대, 경희대, 조선대 등 3개 기관에 대한 평가인증 작업을 진행했으며 ▲치과의사 실기시험 과정평가(가형) 문항 평가에 대한 연구 ▲국가적 수준의 치과의사 역량 개정을 위한 연구 ▲신규 치과의사가 갖춰야 할 기초치의학 핵심 역량에 관한 연구 등을 진행했다.

또 이외에도 교육부로부터 고등교육 프로그램 평가 인증 인정기관으로 재지



한국치의학교육평가원이 지난 12월 30일 치협회관 대회의실에서 2019년도 제2차 이사회를 열었다.

정 돼, 오는 2025년 1월 7일까지 지정 기간을 연장하는 등 우수한 활동내용을 인정받았다.

오는 2월로 임기를 마치는 이재일 치평원 원장은 "치평원은 정부 공인 국내 유일의 치의학 분야 고등교육 평가인증 인정기관으로서 치의학교육기관의 평가인증을 통한 교육의 질 향상에 최선을 다해 왔다. 앞으로 더욱 전문성을 갖춘 평가인증기관으로 발전해 갈 것"이라고 밝혔다.

앞서 치평원장을 역임한 신제원 교수는 "해외 대학 검증도 치평원의 몫이라

생각하는데, 현재는 의료법에 의해 국시원에서 이 역할을 하고 있다. 이를 치평원에 위임할 수 있도록 치협이 나서주길 바란다"고 밝혔다.

김철수 협회장은 "국시원의 상임이사로 있다. 이 같은 요구가 국시원 내부적으로 논의될 수 있도록 하겠다"며 "치평원은 국내 유일의 치의학교육 평가기관으로 치의학교육의 수월성 확보와 지속적인 교육의 질 관리를 위해 노력해 주길 바란다"고 말했다.

전수환 기자 parisien@dailydental.co.kr

경기 학생치과주치의제 첫 해 수검률 95%

경기지방, 성과대회서 주요 사례 발표...치과 1748곳 참여 학부모·참여치과 평가 92% '긍정적'...“동참 지속하겠다”

경기도 전역으로 확대된 초등학생 치과주치의사업이 첫 해 95% 수준의 수검률을 기록하며 안착했다.

경기지방(회장 최유성)은 최유성 회장, 김영훈 부회장, 이선장 정책연구이사, 박인오 치무이사 등이 지난 12월 18일 라마다 프라자 수원에서 열린 '2019 경기도 공공보건의료포럼 경기도 초등학생 치과주치의 사업 성과대회'(이하 성과대회)에 참석, 주요 사례 발표를 진행했다고 밝혔다.

초등학생 치과주치의사업(이하 주치의사업)은 2019년 5월부터 경기도 전역으로 확대·시행됐다. 경기지방은 시행 전부터 도청과 수차례 간담회를 갖고 세부 사항을 논의한 바 있으며, 이후에도 긴밀히 협조해 사업 시행 초기부터 학생들의 적극적인 참여를 유도한 바 있다.

이날 성과대회에서 최영성 경기도 보건정책개발팀장이 발표한 내용에 따르면 주치의사업은 도내 치과의 43.2%에 해당하는 1748개소가 참여해 총 11만 7482명의 검진을 완료, 95.07%의 수검률을 기록했다.

특히 이 같은 주치의사업 관련 만족도 조사 결과 학부모 응답자의 92.4%가 '긍정적'이었으며, 참여 치과의료기관의 92.8%도 지속적 참여 여부에 대해 '긍정

적' 평가를 했다.

이어진 주치의사업 사례 발표에서 이선장 경기지방 정책연구이사는 주치의사업 현황과 주치의사업 참여 회원 대상 설문조사, 시·군·구 심층면접 등의 결과를 공유했다.

회원 350명이 참여한 설문조사 결과 내년 사업에 참여하겠다는 응답자는 287명(82%)으로 나타났다. 올해 주치의사업에 참여했던 회원만을 기준으로 했을 때는 90% 이상이 내년에도 참여하겠다는 의사를 밝혔다.

또 6개 시·군·구 대상 심층면접에서는 ▲치면 세균막 검사나 파노라마 촬영에 대한 높은 호응 ▲보호자가 동반하는 경우가 많아 구강보건교육 시 더욱 효과적 ▲치과종사인력들의 만족도 역시 높은 사업 ▲학생 구강상태 개선에 많은 도움 ▲치과의 지속적인 참여 의사 등이 긍정적 요소로 언급된 반면 ▲더 많은 홍보 필요 ▲학교에서 대상자에게 주치의사업 안내(예약시스템 등) 필요 ▲제공되는 서비스의 표준 매뉴얼 제공 등은 개선사항으로 꼽혔다.

최유성 회장은 "일부 지역에서 시행되던 주치의사업이 경기도 전역으로 확대 시행되면서 12만 명의 초등학생 4학년 학생들에게 예방중심의 포괄적 구강



지난 12월 18일 열린 '2019 경기도 공공보건의료포럼 경기도 초등학생 치과주치의 사업 성과대회'에서 최유성 경기지방 회장을 비롯한 참석자들이 기념촬영을 하고 있다

관리서비스를 제공할 수 있었던 것은 지자체의 강력한 추진력과 지역 치과의사 회의 의지가 만들어낸 결과"라며 "경기 지방은 앞으로도 우리나라 최대 광역 자

치 단체인 경기도 1350만 도민을 위한 사명감으로 구강건강관리에 힘쓰겠다"라고 밝혔다.

윤선영 기자 young@dailydental.co.kr

비정규직 56명 전원 정규직 서울대치과병원, 처우 개선

서울대치과병원(원장 구 영)이 지난 12월 31일 미화, 보안, 시설에 종사하는 비정규직 노동자 56명 전원을 정규직으로 전환하고 임용장을 수여했다.

이번 정규직 전환은 노동자 처우를 개선함으로써 환자 감염 예방부터 안전관리 효과까지 두루 이끌어 내겠다는 취지다.

정규직 전환 시기는 2020년 1월 1일이며 ▲정규직 임금 인상을 적용 ▲식대보조비, 명절지원비, 경조비 등 복리후생 ▲사학연금을 적용받는다.

또 이날 행사에서는 융복합치료동 5층에 마련된 직원휴게실을 개소하는 시간도 가졌다.

새 직원휴게실은 냉·난방시설과 전동안마의자 2대, 소파와 테이블뿐 아니라 도서 수납여권을 비치해 직원들이 자유롭게 오가며 휴식을 취할 수 있도록 꾸며졌다.

구 영 원장은 "여러분을 서울대치과병원의 가족으로 맞이하게 돼 진심으로 기쁘고 환영한다"며 "새해에도 좋은 일이 가득하길 바라고, 각자의 위치에서 최선을 다해주길 바란다"고 말했다.

최상관 기자 skchoi@dailydental.co.kr

문의: 031-605-1000 www.raymedical.co.kr



디지털 임프레션, 레이 CT로 됩니다.

CT
Impression
Scan



Half

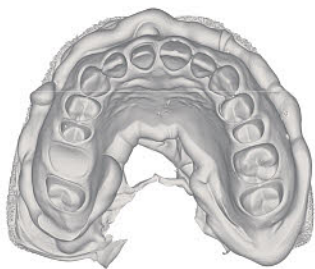

Full arch



RAYDENT designer



RAYDENT Printer



RAYSCAN



Special 할인 프로모션 "CBCT+CAD+3D Printer"

프로모션 구입 시 'RAYDENT Designer AI(CAD)' 공급

유튜브 치과 영상 살펴보니...일반인 제작 34%

전문가 자문으로 정확한 치의학 정보 제공 필요성 제기
치과의사, 치과위생사, 병원계정 59.1%로 가장 높아
내용 기준으론 정보·교육 34.5%, 광고·홍보 21.8% 순

대한치과의사협회지 게재

새로운 미디어 플랫폼의 발달로 많은 사람들이 유튜브 등 개방형 웹사이트를 이용하는 가운데 비전문가에 의해 제작된 수많은 치과 정보 유튜브 영상이 대중들에게 제공되는 것으로 드러났다. 이에 전문가 자문을 도입, 보다 정확한 치의학 정보를 대중들에게 제공해야 할 필요성이 제기되고 있다.

대한치과의사협회지(2019년 12월호)에 게재된 'YouTube 내의 치과 관련 한국어 콘텐츠 현황 분석 및 활용 방안' 논문에 따르면 전체 치과 관련 유튜브 영상 중 30% 이상이 비전문가에 의해 제작된 것으로 조사됐다.

전문가 집단의 관찰·개입 필요

연구진이 지난 2017년 9월부터 2019년 4월까지 등록된 '치과' 검색어가 담긴 전체 1026개 영상 게시자를 조사·분석한 결과 치과의사, 치과위생사, 병원계정 등으로 분류된 치과 관계자(59.16%)에 이어 일반인(34%) 역시 다수를 차지했다. 이에 반해 언론사

■ 치과 검색어 영상 게시자 분류 그래프

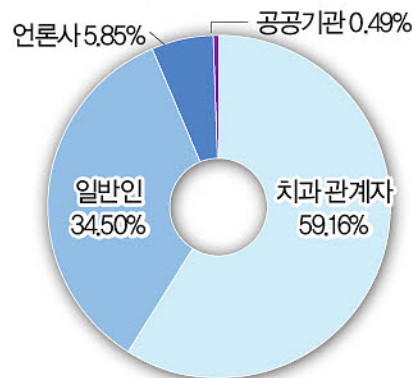

(5.85%) 및 공공기관(0.49%)에서 제작한 영상은 일반인에 비해 상대적으로 적은 것으로 집계됐다.

일반인이 제작하는 치과영상이 비교적 많은 비율을 차지하고 있는 가운데 치과 관련 영상을 카테고리 나눌 경우 전체 영상 10개 중 3개 이상이 정보 및 교육 관련 영상인 것으로 집계됐으며, 광고·홍보성이 담긴 치과 관련 영상 또한 다수를 차지해 결과적으로 유튜브 영상 내 전문가 자문 개입을 활용한 정보 신뢰성 확보가 필요한 것으로 나타났다. <치과 검색어 영상 게시자 분류 그래프 참조>



영상 카테고리 세부 사항으로는 ▲정보·교육 34.50% ▲광고·홍보 21.83% ▲일상 21.25% ▲뉴스 6.53% ▲아동 5.07% ▲ASMR 3.22% ▲방송 3.02% ▲만화·게임 2.34% ▲유머 1.46% ▲음악 0.78% 등이다. <치과 검색어 영상 분류 표 참조>

이밖에도 처음 집계된 주 분류 카테고리 영상 중 383개를 표본으로 추가 조사·분석을 실시할 경우에도 치과체험과 광고·홍보 카테고리가 차지하는 비율이 각각 30.08%로 가장 높게 나타나는 등 소비자 관점을 담은 경험 위주의 영상이 상대적으로 많은 것으로 조사됐다.

연구진은 "유튜브 플랫폼은 특성상 비전문가의 정보에도 쉽게 영향을 받을 수 있다는 점과 영상을 등록된 계정의 기존 인지도에도 영향을 받을 수 있다"며 "전문가 집단의 보다 적극적인 관찰 및 개입이 필요할 것으로 보인다"고 밝혔다.

한편 치협은 임플란트 건강보험 혜택 등 올바른 치과 관련 정보를 국민들에게 전달하고자 지난해 9월 유튜브 채널을 개설하고 100여개 이상의 치과계 소식과 구강 건강 정보를 담은 영상을 게재한 바 있다.

정현중 기자 hjreport@dailydental.co.kr



곽재혁
좋은이웃치과 원장

치과 일, 가정 일, 개인적인 일로 염려가 많았던 어느 날이었다. 기도를 해야겠다는 생각이 들었다. 마침 다니는 교회가 치과와 십분 거리라 다이어트 삼아 점심은 교회 근처 편의점에서 우유와 치즈로 간단히 먹고 교회에 가기도 하기 시작했다.

실로 오랜만의 기도 자리, 분위기는 잡혔고, 기도를 해보는데... '나' 이어야 할 기도의 타깃이 엉뚱하게도 외부와 타인을 향하고 있었다. '이 일 좀 어떻게 해 주세요.', '저 사람 좀 바꿔주세요.' 등등 외부로 향한 기도가 쏟아져 나왔다. 나올 것 다 나오고 나면 '나'를 향한 기도도 나오겠지...

문득, 치과 일을 위해 기도하던 중에 치료가 방해되지 않게 해달라는 기도가 나왔다. 개원 생활 십수 년, 치과에서 환자들 치료하는 게 버겁게 느껴졌나? 졸업할 때 받은 치과의사 면허증의 잉크가 이제 슬슬 말라가는 것인가? 내가 하고 있는 '치료'라는 일이 얼마나 리스키한 일인지 깨달음이 일어나고 있었다.

강도는 돈을 빼앗기 위해서 칼을 든다. 뜻대로 되지 않을 경우, 상해를 입힐 마음도 강도는 가지고 있다. 의사는 치료를 하기 위해서 칼을 든다. 그러나 간혹 마음 먹은 대로 되지 않는 경우도 있어서 본의 아니게 치료 가 상해로 바뀌는 일도 있는 것 같다.

매일 쓰는 하이 스피드 핸드피스이지만 0.5mm 아니, 0.1mm만 잘못 움직여도 뜻하지 않게 환자에게 상해를 입히게 되는 것이 치과의사의 일상이다. 굳이 환자가 컴플레인하지 않아도 마음 속에 자리잡은 죄책감은 떠나지 않고 남아 치과의사를 괴롭힌다. 그러다가 심리적, 정신적으로 소진을 겪거나 치과 일에 대한 거부감을 가지게 되는 것 같기도 하다.

치과의사라면 누구나 환자에게 상해를 입히고 싶지 않은 마음을 가지고 있을 것이다. 치과의사 선생님들이 주5일, 주6일 근무에 야간진료까지 하시면서 주말에는 각종 세미나장을 가득 메우시는 것은 환자가 잘못되지 않기를 바라는 진정성 있는 마음에 기반한

치료와 상해 사이



자발적 학습의욕 때문이다.

기도한다. '환자에게 상해를 입히지 않는 치과의사가 되도록 도와주세요.', '치료에 집중할 수 있게 도와주세요.', '환자와 잘 소통할 수 있게 지혜로운 언어를 주세요.', '환자를 안심시킬 수 있는 편안함을 제가 지니고 있도록 도와주세요.', '아직 경험하지 못한 것도 미리 예측할 수 있도록 풍성한 사고력과 창의성을 주세요.', '저에게 좋은 것을 잘 가르쳐 주실 수 있는 좋은 선생님들을 만날 수 있게 도와주세요.'...

※ 이 글은 본지 편집방향과 다를 수 있습니다.

KB Starters Valley KB금융지주 유망기업

카카오페이 병의원 우선공급 지정기업 

오~ 포스있네!

모든 결제 기능을 하나에 담았다.

TOTAL 결제서비스의 최강자, 스마트페이!!

- 카드결제
- 무이자할부
- 유이자할부
- 수기결제
- SMS결제



- 병원PAY
- 알리/위챗페이
- 카카오페이
- 현금결제
- 대출결제

이제, 병의원 POS도 포스있게 쓰자!!



다양한 결제서비스 제공	사용자 편의성 증대	수수료 절감 및 캐시백서비스 제공
<ul style="list-style-type: none"> 신용카드, 무이자할부, 36개월 장기할부결제 제공 비대면 수기거래, SMS결제 제공 가맹점 전용 계좌/카드 간편결제서비스 제공 카카오페이, 알리/위챗페이 등 다양한 PAY결제 제공 	<ul style="list-style-type: none"> 사용자 편의를 우선한 UI 구성 사용 빈도 높은 결제메뉴 우선순위 조정 가능 기간별, 카드별, 결제유형별 매출 집계 제공 POS H/W 및 S/W TOTAL 솔루션 제공 	<ul style="list-style-type: none"> 현금 IC 지동인식 기능으로 결제동의를 상승 및 가맹점수수료 절감 효과 계좌간편결제 이용시 결제금액의 0.5% 캐시백 제공

스마트페이 도입효과

2020년 2월 출시예정, 사전예약받습니다.



객단가 상승, 고객이탈율 감소, 재방문을 상승으로 인한 **매출증대**



현금IC, 병원PAY, 유/무이자할부 등 다양한 결제서비스로 인한 **카드수수료 절감**



매출정산시간 및 수납관리시간 감소, 마케팅 분석시간 감소로 인한 **업무간소화**



경기도 성남시 분당구 대왕판교로 670 B동 509호(삼평동, 유스페이스2)
 대표번호: 1577-2596 FAX: 031-739-8327 사업자등록번호: 107-87-17900
 벤처인증번호: 제 20120100547 통신판매신고번호: 제 강남-02108호
 전자금융결제은행업 02-004-00088

도입문의 **1577-2596**

1월 추천도서

덧셈과 뺄셈

다시 새로운 해를 맞이했습니다. 새로 맞이하는 해가 익숙할 만한데 좀처럼 해가 바뀌는 풍경이 익숙해지지 않습니다. 한 해를 보내는 아쉬움, 새로운 해가 시작되는 설렘과 두려움이 교차하기 때문입니다. 새로운 해를 맞아 사람들은 또다시 인생에서의 덧셈과 뺄셈을 결정합니다. 누구는 새로운 것을 더해야 한다고 하고, 누구는 새로운 것을 더하지 말고 빼라고 합니다. 자신에게 무엇을 더하고 뺄지는 누구보다도 자신이 더 잘 알고 있습니다. 해야 할 것들과 하지 말아야 할 것들을 이미 알고 있음에도 실천하지 못할 뿐이죠. 하지만 때로는 내 인생의 덧셈과 뺄셈을 생각할 때 좀처럼 결론이 나지 않는 경우가 있습니다. 이럴 때 책읽기는 좋은 가이드가 되어줄 수 있습니다. 자신의 인생에 무엇을 더해야 할 지 혹은 빼야 할 지에 대한 다양한 사람들의 해안을 찾을 수 있습니다. 무엇을 자신에게 더하고 또는 뺄지 결정하기 어렵다면 새해에는 책읽기라는 목록을 일단 더해보세요. 뺄셈도 잘 할 수 있는 지혜가 생길 겁니다.



김동석 원장

- 의학박사
- 춘천예치과 대표원장
- <세상을 읽어주는 의사의 책갈피>
- <아팠>, <어린이 아팠>
- <치과영어 A to Z>
- <치과를 읽다>
- <성공병원의 비밀노트> 저자



독특한 생존감각으로 표현한 현시대 자화상 '대형' 신인 작가의 개성 물씬 풍겨

『일의 기쁨과 슬픔』 창비, 2019

현 사회의 일상을 이토록 잘 담아낸 책이 있을까 싶을 정도로 작가의 세심함이 묻어나는 책입니다.

지금 시대의 삶, 특히 20~30대의 생활상이 궁금하다면 이 책을 읽어보면 될 것입니다. 그래서 소설가 정이현은 이 책을 두고 “오늘의 한국사회를 설명해줄 타임캡슐을 만든다면 넣지 않을 수 없는 책”이라 평했습니다.

각각 개성 있는 주인공들이 포진한 8편의 단편들이 담겨 있습니다. 주인공들은 현시대를 살아가는 독특한 생존감각을 가지고 있습니다. 젊은 작가의 개성이 물씬 풍기는 이

책의 저자는 장류진 소설가입니다.

이미 다양한 매체를 통해 알려졌듯이 흔히 말하는 대형 신인의 탄생이라고 회자되는 소설가입니다. 새로운 신인작가의 책을 접하는 독자는 반갑습니다.

이런 글을 맛깔나게 써주는 작가가 고맙습니다. 이 시대의 자화상을 보고 싶다면 동시대를 살고 있는 내게도 전해지는 메시지가 분명 있기 때문입니다. 하지만 일단 소설책은 재밌어야 합니다. 그 기본 조건을 넘치도록 충족시켜주는 책입니다.

식물세밀화가의 시선에서 말하는 도시식물 이야기 소장하고 있는 것만으로도 기분 좋은 책

『식물의 책』 책읽는수요일, 2019



소장하고 있는 것만으로도 기분 좋은 책을 만났습니다. 식물을 직접 손으로 그리는 작가가 자신이 직접 그린 식물그림과 그 식물에 대한 다양한 이야기를 엮어서 책으로 냈습니다.

살아있는 것들은 어떤 것이든 사람들에게 위안을 줍니다. 그래서 사람들은 개와 고양이를 반려견, 반려묘로 키웁니다. 식물도 마찬가지입니다. 반려식물입니다.

자칫 식물을 배려하지 않고 그저 키우려 할 수도 있습니

다. 살아가는 도시의 생활이 어떤지에 대해 이 책은 독특한 식물의 시각으로 보여줍니다.

우리가 잘못 알고 있는 식물에 대한 이야기부터 '아하이거였구나!' 라는 식물에 대한 뜻밖의 이야기들이 펼쳐집니다. 식물 세밀화가 이렇게 예쁜 그림이 된다는 사실이 놀라울 정도로 이 책에 실린 작가의 그림은 그 관찰력에 감탄을 할 수밖에 없습니다. 책꽂이 한편에 두고 자주 꺼내 보고 싶은 책입니다.

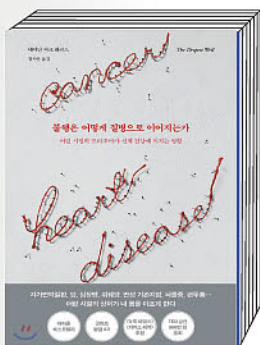

어린 시절의 상처가 내 몸을 아프게 한다 소아 건강권 · 학습권 제대로 보장돼야

『불행은 어떻게 질병으로 이어지는가』 심심, 2019

이 책에는 ACE라는 약어가 자주 등장합니다. 이는 Adverse Childhood Experiences의 약자로 '부정적 아동기 경험'을 말합니다.

즉 ACE가 미치는 영향력에 대한 소아과 의사인 저자의 책입니다. 보통은 아동심리학자가 썼을 거라고 생각이 되지만 직접 소아들을 진료했던 소아과 의사의 책이라서 더 의미가 있지 않나 싶습니다.

정신적인 트라우마가 건강에 좋지 않다는 것은 쉽게 인지할 수 있습니다. 하지만 어린 시절의 트라우마가 중년과 노년의 건강에까지 영향을 미친다는 것은 다소 납득하기

어렵다는 생각으로 책을 읽어 내려갔습니다. 하지만 책을 읽고 나니 많은 부분에서 공감하고 또 과학적으로 입증된 것에 놀랐습니다.

의사인 저자는 신경계, 호르몬계, 면역계에 걸쳐서 나타나는 ACE의 영향력에 대해 설명합니다. 아이들의 건강은 개인의 가정에서만 이루어질 수는 없습니다. 사회가 제도적으로 뒷받침해 줘야 하는 것들이 많습니다.

아이들의 건강권과 학습권이 제대로 보장되고 잘 이루어져야 건강한 사회가 된다는 평범한 진리는 이 책에서도 증명됩니다.

30kHz

효과적인 근관세정을 위한
최적의 주파수

15 Seconds

안전한 근관세정을 위한
최적의 작동시간



Micro-streaming, Thermal Activation, Apical drainage

ENDOSONIC[®] Blue

Wireless Ultrasonic Endodontic Device

근관세정에 최적화된 30kHz Ultrasonic Frequency
원버튼 3단계 출력조절
피로파절 저항성을 극대화한 Symmetric R-phase
업계최초 티타늄 초음파 혼

We just mimic nature

MARUCHI
www.endoland.com

**렌탈
서비스**
월 53,000원

MARUCHI ENDO ALL-IN-ONE PACKAGE

마루치 엔도 올인원 패키지 1,960,000

ENDOSONIC Blue Portable + ENDOSONIC Blue NiTi-file 10pcs +
ENDOSEAL MTA 10 pcs + Cleanical 10 pcs

MARUCHI ENDOSONIC Blue PACKAGE

마루치 엔도소닉 블루 패키지 1,600,000

ENDOSONIC Blue Portable + ENDOSONIC Blue NiTi-file 20pcs

ENDOSONIC Blue Ni-Ti file은 근관치료용 Ni-Ti file로서 보험청구코드 (N0061001)로 청구해야 합니다.
사용한 ENDOSONIC Blue Ni-Ti file은 ENDOSEAL MTA로 교환할 수 있습니다.

마루치 코리아
1600-2879
NAVER mtamall

MARUCHI
MINIMALLY INVASIVE
ENDODONTICS



산업통상자원부 선정
2018 GOOD DESIGN

황의환 병원장, 치병협 회장 선출

“치과계 발전, 국민 구강 건강 증진에 최선을 다할 것”

대한치과병원협회 (이하 치병협) 신임 회장에 경희대치과병원 황의환 병원장이 선출됐다. 임기는 2년이다.

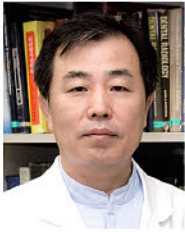

황의환 회장

치병협은 서울대 치과병원장 임기 만료로 지난해 7월 사임한 허성주 전임 회장에 이어 지난 12월 26일 2019년 임시총회 및 제4차 정기이사회를 통해 황 회장을 선출했다.

황 회장은 올 한해 국내 최초로 IT 플랫폼 기반 치과종합검진센터를 구축하고, 중국 하얼빈시 제2병원에 치과종합

검진센터 및 바이오급속교정클리닉 플랫폼 수출을 하는 등 국민 구강건강 증진은 물론 국내 치의학의 세계화하는 성과를 거뒀다. 또 대한영상치의학회 회장을 역임하는 등 교육, 연구에도 힘써왔다.

황 회장은 “치병협은 치과감염 예방 및 건강보험 개선, 전공의 수련교육 등 치과계와 관련한 여러 의제를 수행해왔다”며 “앞으로도 복지부 구강정책과와 발맞춰 치과계의 발전과 국민 구강 건강 증진을 위해 최선을 다하겠다”는 소감을 밝혔다.

최상관 기자 skchoi@dailydental.co.kr



2020 경자년 시무식이 지난 2일 치협 4층 대회의실에서 열렸다.

“흰 쥐처럼 부지런히”, ‘근즉필성’ 강조

치협 시무식 열고 협심·화합 통한 발전 다짐
김철수 협회장 “노사 간 순기능 발휘할 것”

치협이 2020 경자년 시무식을 열고, 치과계와 협회 발전을 위해 임직원 모두 회무에 최선을 다할 것을 다짐했다.

시무식은 지난 2일 김철수 협회장, 마경화 부회장, 조영식 총무이사, 협회 전 직원이 참석한 가운데 협회 4층 대회의실에서 열렸다.

김철수 협회장은 “지난 30대 회무가 순조롭게 마무리되고 있다. 모든 협회 회원과 임직원들이 한마음으로 임했기에 지난 3년 동안 여러 성과를 거둘 수 있었다”며 “경자년에도 부지런히 움직이는 흰 쥐처럼 모든 임직원이 협심·화합해 치과계와 치협의 발전을 위해 최선을 다해주시길 바란다”고 당부했다.

특히 김 협회장은 임직원 근무 환경 개선에 대한 사항도 밝혔다.

김 협회장은 “박시준 노조위원장을 포함한 집행부와 임직원 근무 환경 개선을 놓고 최근 간담회를 비롯해 구체적인 논의를 마쳤다”며 “앞으로 협회와 노조가 갈등이 아닌, 순기능을 발휘하는 좋은 본보기가 될 수 있을 것으로 기대한다”고 말했다.

마경화 부회장은 “올해도 잘 부탁드린다. 회원 및 임직원 모두 넓은 마음으로 지켜봐 달라”며 신년 인사를 전했다.

조영식 총무이사는 “협회가 전문가 단체로서 직원들이 자부심을 느끼며 근무할 수 있는 환경을 만드는 것이 치과계 발전의 밑거름이 된다고 생각한다. 이를 위해 앞으로 최선을 다하겠다”고 밝혔다.

천민제 기자 mjreport@dailydental.co.kr

경남권역장애인구강진료센터 운영 ‘스타트’

부산대치과병원, 9월 정식 개소

부산대학교치과병원(병원장 신상훈)이 지난 1일부터 ‘경남권역장애인구강진료센터’ 임시운영을 시작했다.

부산대학교치과병원은 새해부터 임시운영을 시작하면서 장애인 환자 진료비 중 비급여 부분을 지원할 계획으로, 오는 9월 경 정식개소를 목표로 준비 중에 있다.

기초생활수급자인 장애인은 비급여 진료비 총액의 50%, 치과영역 중증장애인은 비급여 진료비 총액의 30%, 기타 장애인은 비급여 진료비 총액의 10%를 지원할 계획이며, 환자는 진료비 지원대상자임을 확인할 수 있는 구비서류(장애인증명서, 신분증 등)를 지참해야 지원을 받을 수 있다.

김철홍 경남권역장애인구강진료센터 설치위원회 위원장(부산대학교치과병



부산대학교치과병원이 지난 1일부터 ‘경남권역장애인구강진료센터’ 임시운영을 시작했다. 사진은 부산대 치과병원 전경.

원 진료처장)은 “치과 치료가 필요한 장애인 환자들에게 조금이나마 빠른 치료와 진료비 지원을 할 수 있도록 임시운영을 시작하는 것”이라며 “경남권역장애인구강진료센터는 장애인에 대한 전문적인 치과 진료 뿐 아니라 접근성 향상을 위한 의료봉사, 구강질환 예방사업 등을 적극적으로 개발하고 시행할 예정”이라고 밝혔다.

김용재 기자 kyj45@dailydental.co.kr

연세치대 예비치과의사 선서식 1월 10일 연세대 치과병원서

연세대학교 치과대학(학장 최성호·이하 연세치대)이 본격적으로 임상 수업을 시작하는 본과 3학년 원내생을 위한 행사를 연다.

연세치대가 오는 1월 10일 치과대학 병원 7층 강당에서 ‘예비치과의사 선서식’을 개최할 예정이다.

이번 선서식에는 ▲인사말 및 학교 홍보 영상 관람 ▲원내생 진료실 소개 및 관련사업 ▲가운·선물 전달식 및

선서식 ▲원내생 진료실 투어 행사가 진행된다.

연세치대 관계자는 “지난해와 같이 본과 3학년 원내생들에게 임상 실습기간 중 사용할 수 있는 감염관리와 관련된 개인보호장구를 증여할 것”이라며 “원내생 및 학부모들이 참석, 격려의 시간을 가질 예정”이라고 밝혔다.

연세치대 예비치과의사 선서식에는 최성호 학장과 김기덕 병원장을 포함해 한동인 학부모회장, 본과 3학년 원내생 등 다수 관계자가 참석할 예정이다.

정현중 기자 hjreport@dailydental.co.kr

경희대치과병원 장애인 구강진료 ‘앞장’

북부지역장애인보건센터와 업무협약 체결

경희대치과병원이 장애인 구강 건강 증진을 위해 힘쓰고 있다.

경희대치과병원(병원장 황의환)이 서울 북부지역장애인보건센터와 ‘지역 장애인의 구강건강 증진을 위한 업무협약’을 지난 12월 19일 치과병원 6층 회의실에서 체결했다.

이날 협약식에는 황의환 치과병원장, 최경규 기획진료부원장, 이규범 북부센터장, 김진희 전략기획실장 등 관계자 10여 명이 참석했다.

이번 협약식의 주요 협약내용은 소아 청소년 장애인 치과진료 지원, 구강 교육 강사파견, 청각장애인 수어 통역 연계지원, 장애인 이동지원 등이다.

황의환 경희대치과병원장은 “장애인 환자의 경우, 치과 진료·검사 시 여러 제약이 있다보니 치료를 포기하거나 시기를 놓쳐 구강관리에 어려움을 겪고 있



경희대치과병원이 서울 북부지역장애인보건센터와 업무협약을 지난 12월 19일 치과병원 6층 회의실에서 체결했다.

다”며 “장애인 클리닉을 통해 장애인 구강진료에 앞장서고 있는 만큼, 이번 업무협약을 토대로 북부지역 장애인의 구강건강 증진에 큰 도움이 되기를 기대한다”고 강조했다.

경희대치과병원은 1981년부터 장애인 치과진료를 시행, 국내 최초로 장애인 치과치료를 위한 전신마취를 적용하는 등 장애인 환자의 구강관리에 힘쓰고 있다.

유시온 기자 sion@dailydental.co.kr

ëLEEC II **mini**

전기모터핸드피스 일렉2미니

BLACK EDITION

가격과 성능을 모두 만족시키는
비교할수 없는 **가성비**

전기모터핸드피스 일렉2미니
블랙에디션 출시기념

에어터빈 핸드피스
보상교환 **EVENT**

최대 63만원 할인



일렉 임플란트앵글 출시 기념
**임플란트 옵틱 핸드피스
한정특판 EVENT**
최대 30만원 할인



일렉 전용 오일스프레이 증정
**SNS에 사용후기
올리시고
선물 받으세요**



오일스프레이 증정 (500ml 1ea)

제품 사용 후기를 개인 SNS 올리시고
인증샷 보내주시면 4만원 상당의 독일산
최고급 오일스프레이를 선물로 보내드립니다.
(010 2826 6132 문자로 인증샷 보내주세요)

※ 가격 및 문의사항은 아래의 해당지역별 대리점으로 연락주시면 친절히 안내해드리겠습니다.



NAVER

마이크로엔엑스



MicroNX
판매처 및 AS대리점

대표번호/대구본사 053 650 1000 / 010 3568 6132 / 010 9518 7202

서울사무소/서울,경기 010 3801 5442 인천/에스엔에스덴탈 010 2431 0308

대전,충청/에스덴탈 010 6434 2282 광주,전남/이진성덴텍 010 9430 0099

부산/드림덴탈 010 5717 3651 경남/(주)이노텍엘앤씨 010 3571 3173

강원/스마트덴탈 010 2365 0511

전주전북/(주)참사랑덴탈 010 9507 8898

울산/BL덴탈 010 5575 6154



푸르고 중국 진출, 이종골 제조업체론 '최초'

골이식재 'THE Graft' 중국 허가, 의료기 시장 성장 견인
세계에선 두 번째 '꽤거'...임상자문단 설치해 연구 체계화

브라질 인 · 허가 앞뒤

(주)푸르고바이오로직스(대표 강호창·이하 푸르고)가 중국 시장에 진출한다.

회사 측은 중국 NMPA(구 CFDA)로부터 지난 12월 11일 골 이식재 'THE Graft'에 대한 허가를 획득했다고 밝혔다.

전 세계 45개국 판매 인증을 획득해 수출하고 있는 푸르고의 이번 중국 NMPA 인허가 획득은 국내 이종골 생산업체로는 최초다. 전 세계로 범위를 넓혀도 두 번째 꽤거다.

제품 수출로 국내외의료기기 시장 성장을 견인하는 효과 뿐 아니라 치과 학문과 술식의 홍보 및 교육의 장으로도 활용해 한국 치의학의 국제화에 기여 할 수 있다는 점에서 기대를 모으고 있다.

특히 최근 중국 이종골 이식재 시장은 10년 이상 유럽산 제품의 점유율이 절대적

인 상황이지만 이미 국내외에서 품질과 임상으로 입증된 푸르고의 제품이 진출의 물꼬를 튼 만큼 의미 있는 결과를 만들어 낼 것으로 업계에서는 내다보고 있다.

이번에 중국인허가를 획득한 THE Graft(더그라프트)의 경우 국제학술지인 'CIDRR(Clinical Implant Denistry and Related Research)'와 'Clinical Oral implant Research'에 게재한 무작위, 비교 임상 논문 세 편을 통해 임상적 근거와 유효성을 증명한 바 있으며, 2019년 12월 또 다른 국제학술지인 'Journal of periodontology'에서도 치주결손부에서의 THE Graft의 임상적 유효성과 근거를 확인했다.

푸르고의 이 같은 행보는 세계무대에 도전하는 국내외의료기기의 임상적 우수성을 국제학술지에 게재된 다수의 논문을 통해 객관적으로 입증한 대표적 모범



푸르고바이오로직스가 생산하는 골 이식재 'THE Graft'가 중국 NMPA로부터 지난 12월 11일 허가를 획득했다.

사례로 꼽힌다.

#글로벌 R&D센터 투자 확충 계획 발표

이와 관련 푸르고는 오는 2월 3일 '푸르고 임상 자문단'을 공식 발족해 체계적인 임상 결과 기반의 중국 진출 계획을 수립하겠다고 밝혔다. 임상적 연구를 보다 구체화, 체계화하기 위한 임상자문단을 운영해 임상연구를 확대 심화하는 발판으로 삼는 한편 향후 글로벌 임상자문단 운영까지 염두에 둔 결정이다.

현재 푸르고는 새해에는 또 하나의 대

규모 시장인 브라질 인허가를 기다리고 있다.

유럽(CE), 미국(FDA), 중국(NMPA) 및 브라질(ANVISA)까지 인허가가 완료되는 상황에 발맞춰 전 세계 주요 시장에 진출하는 글로벌 의료기기 업체로서의 위상에 맞는 품질 경영을 위한 글로벌 R&D센터에 대한 투자 확대 및 생산 시설 확충 계획도 발표했다.

강호창 푸르고 대표는 "모든 사람들이 안전성과 임상적 근거를 과학적으로 비교 검증한 골 이식재로 시술 받을 수 있도록 힘쓰는 것이 푸르고의 사명이자 비전"이라며 "이번 중국 NMPA 허가를 통해 품질 경영으로 일관한 회사의 운영 방향이 다시금 확인됐다고 믿고 싶다. 2020년은 푸르고가 치과재생 생체재료 분야의 글로벌 기업으로 거듭나는 전환점으로 중국에는 모든 사람의 구강 건강에 이바지 할 수 있도록 끊임없이 정진하겠다"고 밝혔다.

윤선영 기자 young@dailydental.co.kr

필립스 소닉케어, 설맞이 특별가 할인 판매

온라인 쇼핑몰 '11번가'서 설 선물 기획전, 1월 19일까지
음파칫솔 최대 45% 할인, 상품평 작성 시 허클리너 증정

(주)필립스코리아(대표 김동희, www.philips.co.kr)의 프리미엄 구강헬스케어 브랜드 '소닉케어(Sonicare)'가 오는 19일까지 온라인 쇼핑몰 11번가에서 설 선물 기획전을 진행한다.

이번 기획전에서 소닉케어는 기능뿐 아니라 디자인까지 잡은 성인용 음파칫솔 '다이아몬드클린'부터 잇몸이 약한 부모님이 쓰기 좋은 '프로텍티브클린' 시리즈, 아이에게 올바른 양치습관을 길러주는 '소닉케어 키즈 블루투스' 등 가족 구성원 전원을 위한 라인업을 할인된 가격에 선보인다.

특히 음파칫솔 '다이아몬드클린' 블랙, 화이트, 핑크 색상은 약 45% 할인된 16만9000원(정가 30만 8000원)에 제공하며, 구매 고객 전원에게는 선물용 쇼핑백을 증정한다. 또한 '소닉케어 키즈 블루투스' 구매 시 페리오 키즈 치약 3개 입을, 나머지 제품 구매 시 프리미엄 치약 루치펠로 블랙 라벨을 사은품으로 증정한다. 구매 후 기획전 페이지에 포토 상품평 작성 시 헛바닥 청결을 관리해주는 '허클리너+'를 증정한다.

'다이아몬드클린'은 분당 3만1000번



필립스코리아가 프리미엄 구강헬스케어 브랜드 '소닉케어(Sonicare)' 제품군에 대해 오는 19일까지 온라인 쇼핑몰 11번가에서 설 선물 기획전을 진행한다.

의 혁신적인 음파 진동이 일으키는 미세한 공기방울로 부드럽게 치아 표면을 닦아주는 프리미엄 음파 칫솔이다.

'프로텍티브클린' 시리즈는 양치 중 과도한 압력 발생 시 진동으로 알려 치아와 잇몸을 보호하는 '압력감지 센서'로 더 안전하게 양치를 할 수 있다.

'소닉케어 키즈 블루투스'는 힘주어 닦지 않아도 칫솔이 닿지 않는 곳까지

MicroNX, 일렉2미니 출시 할인 이벤트

에어터빈 핸드피스 보상교환
SNS에 사용 후기 게재 시
고급 오일스프레이 증정



MicroNX가 전기모터핸드피스 일렉2미니 블랙에디션 출시기념 할인 이벤트를 진행한다.

(주)MicroNX(대표 정재경·이종건·이하 마이크로엔엑스)가 전기모터핸드피스 일렉2미니 블랙에디션 출시기념 할인 이벤트를 진행한다.

이번 할인 이벤트를 통해 전기모터핸드피스 일렉2미니 블랙에디션 출시에 맞춰 에어터빈 핸드피스를 최대 63만원까지 할인된 가격에 보상 교환할 수 있다. 아울러 일렉 임플란트앵글 출시 기념 임플란트 오픈 핸드피스 한정 특판 제품을 최대 30만원까지 할인받을

수 있다. 이밖에도 마이크로엔엑스 제품 사용 후기를 개인 SNS에 게재한 뒤, 마이크로엔엑스 담당자 측에 인증샷이 담긴 문자를 첨부할 경우 4만원 상당의 독일산 최고급 오일스프레이를 증정 받을 수 있다. 한편 마이크로엔엑스의 제품 가격 및 문의사항은 해당지역별 대리점 연락을 통해 확인이 가능하다.

정현중 기자 hjreport@dailydental.co.kr

부드럽고 효과적으로 세정해 아이들의 어린 잇몸을 보호하며, 코칭업을 활용해 치과의사가 권장하는 양치 시간 2분 동안 놀이를 통해 올바른 양치 방법을 배울 수 있다.

소닉케어 관계자는 "신년 목표를 건강으로 계획하시는 분들이 많은데, 그 중 구강 건강은 전신질환과도 연계돼 있어 가장 기본이 되는 부분이다. 비싼 돈을 들이지 않아도 평소에 구강 관리를

철저히 한다면 구강 건강을 충분히 지킬 수 있다"며 "설을 맞아 세심한 케어를 도와주는 소닉케어 음파칫솔을 사랑하는 가족에게 선물하고, 2020년 경자년에는 모두가 구강 질환 걱정 없는 건강한 한 해를 보냈으면 한다"고 말했다.

제품문의: 필립스 소닉케어 홈페이지(www.philips.co.kr/sonicare) / 필립스 소비자 상담실(080-600-6600)

전수환 기자 parisien@dailydental.co.kr

재교정치료

1. MI-LAS 교정치료에의 초대
2. 진단과 치료과정 및 수직고경의 조절
3. 무턱-돌출입 증례치료를 위한 전략
4. class II div.2 증례의 치료
5. 잇몸돌출 증례의 치료 및 메카닉스
6. 재교정치료

치과교정 환자의 증가와 더불어 교정치료의 결과에 불만을 가지는 환자가 급속하게 증가하고 있습니다. 교정치료의 결과에 대한 환자들의 지나친 기대심으로 문제가 일어나기도 하겠지만, 교정치료의 한계에 대한 충분한 이해가 부족한 상태에서 치료를 함으로써, 목표로 하는 결과가 얻어지지 못하는 문제가 주된 원인으로 생각이 됩니다.

교정치료의 한계라는 것은, 단순히 치료로 변화시킬 수 있는 범위만을 말하는 것이 아니라, 생역학에 따른 치아의 반응으로 일어나는 교합과 안모의 변화를 포함합니다.

재교정환자가 가지고 있는 임상적 문제점

재교정치료를 위해서 내원하는 대다수의 환자들을 진단해 보면, 다음과 같은 몇 가지의 문제점이 보입니다.

1. 발치공극의 소실에 따른 공극부족
2. 측방치군의 정출에 의한 하악각의 증가
3. 측방치군의 전방경사로 인한 스피커브의 증가

이 세 가지 문제는 치료과정 중의 메카닉스 적용의 잘못으로 나타납니다. 하악치열의 수직고경을 증가시키는 메카닉스에 의해서 일어나는 문제입니다. 즉, 전방치아를 후방으로 견인하기 위해서 단순히 power chain 등을 사용하거나, 급속한 힘, 또는 과도한 힘을 가하게 되면, 측방치군은 전방경사를 쉽게 일으킵니다. 이로 인해서 위의 문제들이 발생을 합니다.

따라서, 하악측방치군의 anchorage preparation 이 매우 중요하게 됩니다.

- anchorage preparation에 의해서 얻어지는 이점은,
- 1) 돌출된 전방치아의 후방이동을 많이 할 수 있고
 - 2) 측방치군의 수직고경을 감소시킴으로써 하악의 반시계방향 회전을 유도할 수 있습니다.

재교정치료 사례

다음의 증례는 타치과에서 치료 중, 담당교정의의 퇴직으로 계속치료를 위해서 내원하신 분입니다. 초진상태부터 세세히 보도록 하겠습니다.



〈사진 69〉 재교정 내원 시의 세팔로, 세팔로에 측모를 겹친 사진

돌출입 무턱 재교정치료 환자의 공통점은, 위의 사진 처럼, 하악이 후하방 회전이 되어 있고, 하악전치가 심한 전방경사를 일으키고 있다는 점입니다.

돌출입-무턱 환자의 교정치료에서 공통적으로 해결해야 할 문제들은,

1. 상하악간의 전후방 discrepancy의 감소
2. 상하악전치의 치축경사 회복
3. 하악의 반시계방향 회전 유도

입니다. 그러므로 현재의 문제점들, 다시 말해서, 재교정치료를 위한 문제점들의 해결도 같은 내용이므로, 치료의 목표와 치료과정은 동일합니다.



〈사진 70〉 재교정치료 내원 시의 구강사진

내원 시의 구강사진에서 발치공극이 많이 남아 있지 않은 것을 볼 수 있습니다. #37,47에 장치가 장착되어 있지 않은 것으로 보아, anchorage에 대한 고려가 전혀 되어 있지 않은 치료라는 것을 알 수 있습니다. 이 상태로는 하악전치의 후퇴를 거의 기대하기 어렵습니다.

또한, 상악전치의 견인을 위해서 치아 대 치아 견인을 하고 있는 모습입니다. 이러한 메카닉스는 상하악 대구치관계를 악화시킵니다. 내원 시의 상하악구치 관계는 II급 관계 입지만, 치료 전의 사진을 보면, I급 관계입니다. 이것을 보더라도, 치료에 의해서 오히려 상황이 나빠진 것을 알 수 있습니다.



〈사진 71〉 교정치료를 시작하기 전의 구강사진

LAS로 치료를 하는 경우라면, 처음 치료를 받는 경우와 재교정치료를 받는 경우 진단의 기본과 치료과정은 동일합니다. 따라서 다음과 같은 과정으로 치료를 진행합니다.

1. 하악치열의 anchorage preparation
2. 하악전치의 원심이동
3. 하악전치의 직립 및 상악전치부의 원심이동
4. 마무리

치료과정

모든 치아의 장치를 제거하고 새롭게 치료를 시작했습니다. 하악의 anchorage preparation이 완료된 상태입니다.



〈사진 72〉 새로운 장치로 부착을 하여 하악의 anchorage preparation을 끝낸 상태



〈사진 73〉 하악전치의 후방견인

하악전치를 후방견인하고 있습니다. 하악전치가 다소 직립될 수 있는 공극이 확보되었습니다.

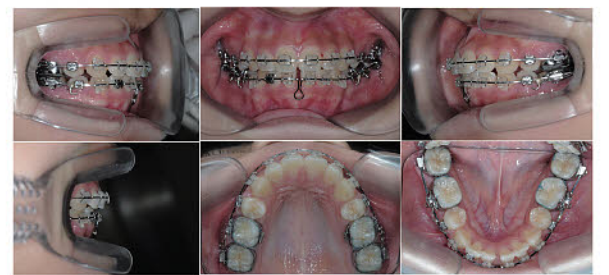

〈사진 74〉 하악전치의 직립

하악전치의 직립을 마친 상태입니다.



〈사진 75〉 종료 시 구강상태

종료 시 구강상태입니다. 매우 양호한 교합입니다.

치료결과의 평가



〈사진 76〉 재교정치료 전후의 측모비교

치료전후의 측모비교입니다. 공극이 별로 없었고, 구치관계도 좋지 않았지만, 매우 좋은 안모를 획득했습니다.

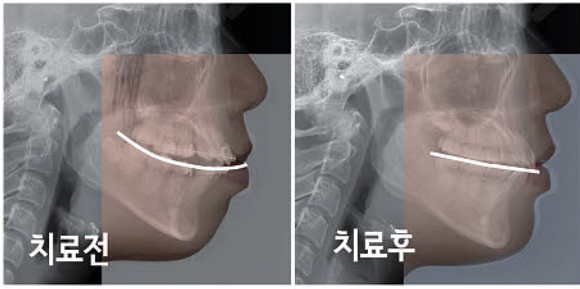

〈사진 77〉 치료 전후의 교합면의 비교



〈사진 78〉 치료 전후의 하악대구치의 치축의 비교

두 장의 사진은 치료전후의 교합면과 치축의 변화를 비교한 것입니다.

왼쪽의 치료전 상태에서는, 스피커브가 매우 컸습니다. 또한, 하악대구치가 전방경사를 이루고 있습니다.

오른쪽의 치료후의 사진에서는 교합평면이 평탄해지고, 하악대구치의 원심경사를 관찰할 수 있습니다.

전안면고각이 증가하지 않은 상태에서 이와 같은 변화는 하악의 반시계방향의 회전을 일으키게 합니다. 이로 인해서 안모의 개선이 이루어집니다.

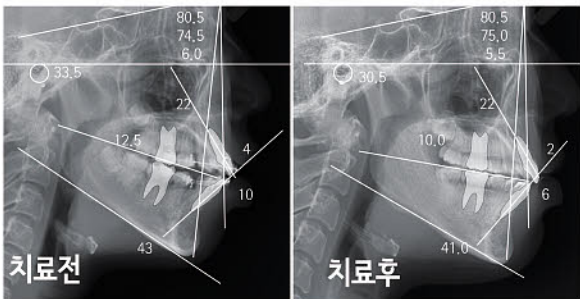

〈사진 79〉 치료 전후 세팔로 비교

치료 후의 안모가 변할 수 있었던 것은 하악의 반시계방향 회전, 하악전치의 직립, 상악전치의 후퇴가 있었기 때문입니다.

소실된 발치공극의 회복방법 - 상악대구치의 원심이동

재교정치료를 위해서 내원하는 환자들의 대부분 발치공극이 모두 소실되어 있습니다. 따라서 치료성패는 돌출입-무턱의 치료에 필요한 공극을 얻을 수 있느냐에 달려 있습니다.

과거에는 공극을 얻기 위해서는 발치 이외의 수단 거의 없어서, 재교정치료를 위해서는 추가적인 소구치 발치를 해야 하는 경우가 있었습니다. 그러나, 최근에는 대구치의 원심이동을 일으킬 수 있는 plate가 개발이 되어 매우 유용하게 사용되고 있습니다.

다음의 사진은 현재 치료중인 환자의 사진입니다. 발치공극이 모두 소실되어 있는 경우라도, 우측의 사진처럼 소구치를 발치한 것과 같은 공극을 다시 얻을 수가 있습니다.

필자는 MCPA와 BOB을 주로 사용하여 상악대구치의 원심이동을 꾀하고 있습니다.

이 증례를 중심으로 공간을 모두 잃어버린 돌출입 무턱 재교정환자의 치료에 관해서 설명해 나가겠습니다.



〈사진 80〉 BOB 사용 후 얻어진 상악의 공극

하악치열에서의 공간의 판단

재교정치료 시에 상악을 후방으로 보낼 수 있다고 해서 돌출입이나 무턱의 재교정치료가 가능한 것은 아닙니다. 돌출입 무턱의 재교정치료를 위해서 필요한 하악치열의 조건은 다음과 같습니다.

- 1) 하악소구치가 발치되지 않은 경우 또는
- 2) 하악제3대구치가 정상으로 맹출되어 있는 경우 또는
- 3) 하악최후방구치 후방에 충분한 공극이 있는 경우입니다.

이러한 조건이 갖추어지지 않으면, 무턱이나 돌출입의 재교정치료는 매우 어렵습니다.

이 환자의 경우는 하악소구치도 발치 되어 있었고, 하악 제2대구치 후방에 공극은 없었지만, 하악전치가 전방경사가 많지 않았기 때문에 재교정치료를 시작했습니다.



〈사진 81〉 재교정치료 전 구강사진

공극이 전혀 없는 상태이고, 하악 제2대구치에는 장치가 부착되어 있지 않습니다.

재치료를 위해서는 진단에 따라 모든 장치를 새롭게 부착해야 합니다.

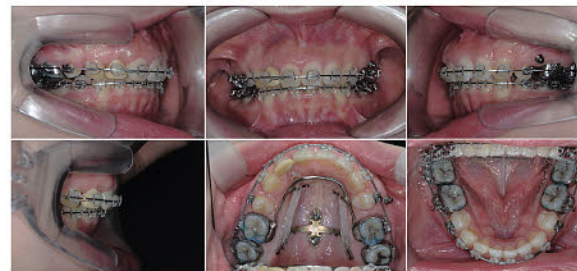

〈사진 82〉 상악측방치군 후방이동을 위한 BOB 설치 및 후방이동상태

BOB plate를 구개에 고정하여, 상악측방치군의 후방이동을 진행하고 있습니다. 그 사이에 하악전치의 후방직립을 위해서 class III elastic을 사용합니다.



〈사진 83〉 상악전치 후방이동과 치근의 설측이동을 위한 torquing spring의 부착

상악에 충분한 공극이 확보되었으므로, 상악전치부의 후방견인을 합니다. 상악중절치들이 과도하게 직

립이 되어 있으므로, torquing spring을 장착하여 치근의 설측이동을 도모합니다. 다음의 세팔로 사진에서 상하악 치아들의 수직적-수평적 변화를 볼 수 있습니다.



〈사진 84〉 치료 진행상태에 따른 상하악 치아들의 위치변화

가운데 세팔로는 BOB을 사용하여 상악구치를 후방 이동시킨 후의 상태입니다. 상악대구치가 다량 후방이동되어, 교합관계가 1급을 넘어서서 개선되어 있고, 대구치들의 후방경사가 많이 보입니다.

오른쪽 세팔로에서는, 상악전치부의 후퇴에 따른 상악중절치의 치축이 변화를 볼 수 있습니다. 치근이 설측으로 많이 이동된 것을 볼 수 있습니다.

에필로그

교정치료는 건축을 하는 것과 많이 닮아 있다고 생각합니다. 설계도를 작성하고, 그것에 따라서 단계를 밟아 가면, 계획하였던 건축물이 탄생하는 것처럼, 교정치료도 진단에 따라 치료를 진행하면 원하는 결과를 얻을 수 있습니다.

치밀한 설계도일수록, 처음 계획했던 건축물이 나올 수 있는 것처럼, 교정진단도 마찬가지로입니다.

교정치료를 시작하기 전에 도달될 목표를 시각화 하는 것이 중요합니다. 목표에 도달하기 위해서 적용하는 메카닉스가 재현가능할수록 목표도달이 용이해집니다.

LAS는 재현가능한 메카닉스를 위해서 anchorage를 정량화하고 있습니다. 그렇기 때문에, 메카닉스가 적용될 때, 그 결과를 예측하면서 치료를 진행하는 것이 가능합니다.

지면이 좁은 관계로 진단의 상세한 내용을 설명드리지 못했습니다. 부족한 부분은 유튜브를 통해서 계속 소개해 드리고자 계획하고 있습니다.



오성진 명예회장

- 서울대학교 치과대학 졸업
- 일본 오사카치과대학 교정학강좌 졸업
- Tweed International Foundation 수료
- 한국임상치과교정의학회 회장 역임
- 한국LAS 교정연구회 명예회장



굿잡 KDA는 구인광고에 비용이 전혀 없습니다.
굿잡 KDA에 게재된 치과위생사, 간호조무사 구인광고는
대한치과위생사협회, 대한간호조무사협회 홈페이지에 공유됩니다.

치과의사, 치과위생사, 치과기사, 간호조무사, 행정/코디네이터 여러분
구인·구직이 필요할 땐 굿잡 KDA를 이용해 주시기 바랍니다.
이미 치과의사 구인/구직은 굿잡KDA가 시장 점유율 1위입니다.

대한치과의사협회가
운영하는
무료 구인·구직 사이트
굿잡 KDA

-
goodjob.kda.or.kr

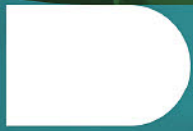



치과에서 발생하는 법적·윤리적 문제 해결책 제시

실제소송사례분석·의료인 윤리적 가치 조명

치주과학회 3차 학술집담회·59차 정기총회 성료

대한치주과학회(회장 구영·이하 치주과학회)가 치과에서 마주하는 법적, 윤리적 문제를 조명하고 해결책을 제시해 주목받았다.

치주과학회가 제3차 학술집담회 및 제59차 정기총회를 지난 12월 26일 서울대학교치과병원 8층 대강당에서 개최했다. 이번 학술집담회에서는 법과 윤리에 관한 두 개의 강의를 준비했으며, 170여 명이 참석해 성황을 이뤘다.

첫 번째 연자인 이강은 원장(강치과의원)은 '치과 영역에서 법적 분쟁 사례'를 주제로 임플란트와 치주 수술 영역의 실제 소송 사례를 들며 법 조항을 알기 쉽게 설명했다. 또 의료 분쟁 조정과 관련해 의료분쟁조정중재원 등 기관 이용 방법에 대해 소개했다.

이 원장은 "치과에서의 법적 분쟁이 점차 많아지고 있어 환자에게 설명의 의무는 갈수록 중요해지고 있다"며 "수술

적 진료에 늘 신중하게 접근하고, 충분한 설명과 환자의 이해를 바탕으로 진료하라"고 당부했다.

두 번째 연자인 김준혁 교수(연세치대 치의학교육연구센터 자문위원)는 '치과 의료 윤리란 무엇인가'를 주제로 치과 의료 윤리학의 필요성, 치과에서의 윤리적 문제 실제 사례 및 해결 방안 등에 대해 강연을 펼쳤다.

김 교수는 "의학적 지식은 타인 및 사회와의 충돌에 따른 해결책을 알려주지는 않는다. 이를 명료화하고 가치를 조율하는 것이 윤리학"이라며 "의학 지식은 아닌 윤리적으로 중요시하는 가치에 따라 의료인의 선택이 달라질 수 있다는 점을 고심해야 한다"고 강조했다.

#올해도 치주, 임플란트 강연 집중

이어 제59회 정기총회가 설양조 총무



대한치주과학회 제3차 학술집담회 및 제59차 정기총회가 12월 26일 서울대학교치과병원 8층 대강당에서 개최됐다.

이사의 개회선언으로 시작됐다.

구영 회장은 인사말을 통해 "1년간 임기 동안 각 분야에서 노력해준 이사 및 회원들 덕분에 많은 일을 무리없이 진행했다"며 "2020년에도 더욱 박차를 가해 최선을 다해달라"고 당부했다.

이영규 고문을 의장으로 진행된 회무보고에서는 각 위원회의 2019년도 업무추진보고 사항을 설양조 총무이사가 정리해 발표했다. 또 김성태 재무이사의 재무보고 및 민원기 감사의 감사보고가 있었으며, 2020년도 사업계획안 및 예산안에 대한 의안 심의 및 회칙 개정 논의

가 진행됐다.

2021년부터 제31대 회장 임기를 시작하는 허익 부회장(경희대학교 치주과)은 "치주학회 임원으로 일한 20여 년 동안 스스로의 자질을 고민했다. 학회가 내실 있게 정진할 수 있도록 활동이 정제된 회원을 흡수해 더 활성화된 학회를 만들겠다"고 포부를 밝혔다.

지난해 총 3회의 학술집담회를 마친 치주과학회는 올해에도 치주, 임플란트 영역과 유관 분야의 강연을 진행할 예정이다.

최상관 기자 skchoi@dailydental.co.kr

김영삼 원장(강남례움치과의원)의 '사랑니 발치 달인되기' 세미나가 오는 2월 1일과 2일 양일간 서울대학교치과병원 8층 B세미나실에서 열린다.



김영삼 원장

이 세미나에서는 사랑니 발치의 중요성과 파노라마 판독 같은 진료의 기본이 되는 강의에서 시작해 사랑니의 의도적 치관절제술, 사랑니 발치를 위한 마취, 절개, 박리, 봉합, 발치기구의 사용법 등을 상세히 다룬다.

아울러 수직매복·근심경사·완전수평·상악 사랑니 발치 등 케이스별 발치

"사랑니 발치 어렵지 않아요"

2월 1~2일 김영삼 원장 '사랑니 발치 달인되기'

케이스별 발치 노하우 세미나서 공개 예정

4~5월 임플란트 마스터 코스 계획도

노하우와 합병증, 전반적 주의사항을 다 양한 증례를 바탕으로 다룬다.

앞서 김영삼 원장은 '쉽고 빠르고 안전한 사랑니 발치(군자출판사)'를 출간해 개원가에서 선풍적인 인기를 끈 바 있다. 이번 강의는 이 도서의 내용을 바탕으로 진행된다.

한편, 김영삼 원장이 진행하는 'Mastering Dental Implants in 2

Days!' 코스가 오는 4월 18-19일 양일간 부산 롯데호텔 아스트롬(42층)에서 열린다. 첫날에는 'Implant material & surface treatment', 'Abutment type & threads', 'Proper selection of implant system', 'Position & angulation of implants' 등의 기초강연이, 둘째날에는 'Attached gingiva & vestibule', 'Peri-implantitis',

'Fractures of fixture & abutment', 'Membrane & Bone graft', 'Easy Simple Safe Efficient implant surgery', 'Computer guided surgery' 등 심화과정이 진행된다.

또 김 원장이 진행하는 '임플란트 Training model 실습' 과정이 오는 5월 30일 덴티스 서울본부 세미나실에서 열린다. 이 세미나는 기본적인 식립 프로토콜에서 시작해 '영삼 스타일 플랩디자인', 임플란트 식립기구의 올바른 사용방법, 각 결손 부위별 식립실습, 발치 후 즉시식립 모델을 이용한 실습 등을 진행한다.

접수문의: 010-4512-1828(카톡 가능)

전수환 기자 parisien@dailydental.co.kr

심미치과학회 인정의 교육원 5기 모집

오는 2월 28일 등록 마감...선착순 40명

3월 28일 시작, 4개월간 8회 52시간 연수

대한심미치과학회(회장 이동환)가 '2020 인정의 교육원 연수회' 5기 회원모집을 시작했다.

인정의 교육원(원장 장원건)은 학회중점 사업 중 하나로써 운영되고 있으며, 지난 2016년 발족해 매년 인정의를 배출해 왔다.

이번 5기 연수회 과정은 3월 28일 시작해 6월 21일 종료되며, 매달 마지막 주 토요일과 일요일에 진행된다. 강의 시간은 토요일 6시간, 일요일 7시간으로 짜여있으며 4개월간 총 52시간 펼쳐질 예정이다. 마지막 날인 6월 21일에는 수료식과 더불어 춘계학술대회 또한 열릴 계

획이다. 강의 및 실습실은 서울대학교 치전문 강의를실과 실습실이다.

연수회 등록은 2018년 3월 이전 국내 치대를 졸업했거나 면허 취득 후 2년 이상의 임상 경험을 가진 치과의사라면 누구든 가능하다.

수료 조건은 8회 교육 중 1회 결석 또는 3회 지각 및 조퇴한 경우만 허용되며, 조건을 충족하지 못했을 시에는 다음 해 미수강한 강의를 들은 후 수료하게 된다.

연수회에서는 심미치치료의 이해로부터 시작해 컴포지트 레진, 세라믹 수복치료,

핸즈온, 치주치료, 교합 및 교정 치료, 임플란트 등 심미치치과학에 대해 폭넓게 다룬다.

이번 연수회에 참여한 치과의사에게는 보수교육점수 2점이 부여될 예정이며, 수료 후 고시를 통과한 치과의사는 인정의 펠로우 자격을 취득하게 된다.

연수회 사전 등록은 오는 2월 28일 마감되며, 정원이 있는 선착순 등록이므로 반드시 학회 사무실에 등록 가능 여부를 확인해야 한다.

천민제 기자 mjreport@dailydental.co.kr

턱교정 수술 인비절라인 효율 적용 최신지견 공유

2020 양악수술 · 인비절라인
19일 특별 강연회 관심 집중

글로벌 투명교정장치 인비절라인이 교정전문의를 위한 특별강연을 준비했다. 인비절라인이 '2020 양악수술 · 인비절라인 특별강연회'를 오는 1월 19일 2시부터 서울 오크우드 프리미어 코엑스 센터(오크룸 5층)에서 개최한다.

'Use of Invisalign in Orthognathic Surgery Patients: 한국의 선수술과 미국의 인비절라인의 만남'이라는 주제로 진행되는 이번 강연회에서는 턱 교정 수술 환자에 있어서 인비절라인의 효율적 적용에 대한 최신지견을 공유한다. 이날 강연회에서는 황현식 교수가 연자로 나서 ▲Rationale of SF Aligner ▲Preparation for Surgery-first



황현식 교수

특히 Case Presentation에서는 Mandibular Prognathism Case,

▲Preparation for Invisalign ▲ Post-surgical Management ▲ Case Presentation 등을 주제로 발표한다.

Facial Asymmetry Case, Premolar Extraction Case, Molar Distalization Case, Middle-aged Case, Mutilated Dentition Case를 다룰 예정이다.

등록신청은 1월 10일(금)까지 이메일(eventkr@aligntech.com) 또는 전화(02-6001-7828)로 가능하다. 등록비는 무료다.

유시은 기자 sion@dailydental.co.kr

치과 노무부터 경영까지 '완전정복'

접수 · 진료 · 세무 · 건강보험까지 열강 예고
조정훈 원장 2기 경영 세미나 2월 스타트

치과 노무 및 경영 전반에 걸쳐 차별화된 노하우를 익히고 싶은 개원가를 위한 강연이 열릴 예정이다. (주)디에프덴탈프렌즈(대표 조정훈)가 마련한 '조정훈 원장의 2기 작심 경

영세미나'가 오는 2월 15일부터 7월 11일까지 총 6회에 걸쳐 패스트파이브 세미나실에서 진행된다. 효율적이고 체계적인 경영과 공동 구인 · 교육을 목표로 열린 이번 강연에



조정훈 원장

서는 조정훈 원장이 연자로 나서 치과의사들의 효율적인 경영 운영 노하우를 전 체계적으로 짚어볼 예정이다. 먼저 조 원장은 1회부터 3회까지 ▲스마트경영: 자발적 근로란 ▲접수, 첫 인상 ▲진료는 원장만 하는가에 대한 의문점을 주제로 강의

를 진행한다. 이후 5월에 진행되는 4회차 강연에서는 외부 연자 초청을 통해 '경영지원과 올해의 세무 핵심'에 대해 강의한다.

또 외부 강의를 통해 올해의 건강보험 강연이 열리며, 7월 11일 마지막 강연에서는 '올해의 노무 핵심'을 주제로 강의를 열릴 예정이다.

문의: dfezel@naver.com

정현중 기자 hjreport@dailydental.co.kr

TALK

대한치과의사협회

카카오톡 친구찾기에서 “대한치과의사협회” 검색
친구추가 후 1:1 상담톡 등의 서비스를 이용할 수 있습니다.

대한치의학회 회장 및 감사 후보자 등록 공고

대한치의학회 정관 제11조 및 선거관리위원회 규정 제8조 및 제 10조에 의거 대한치의학회 총회(2020년 3월 4일(수))에서 선출할 제7대 대한치의학회 회장 및 감사의 입후보 등록 절차를 아래와 같이 공고합니다.

대한치의학회
선거관리위원회 위원장

이 증 호

« 아 래 »

가. 등록서류

- 회장
 - 1) 회장 후보자 등록신청서 1부
 - 2) 회장 후보자 추천서 3부 이상(복수추천 불가)
 - 3) 회장 후보자 추천자 명단 1부(3명 이상)(복수추천 불가)
 - 4) 회장 후보자 이력서(사진 부착)
 - 5) 후보자의 정견내용(자유 양식)
- 감사
 - 1) 감사 후보자 등록신청서 1부
 - 2) 감사 후보자 추천서 1부 이상(복수추천 불가)
 - 3) 감사 후보자 추천자 명단 1부(1명 이상)(복수추천 불가)
 - 4) 감사 후보자 이력서(사진 부착)

나. 등록방법 직접 제출

다. 등록마감 2020년 2월 17일(월) 17:00

라. 등록처 (04802) 서울특별시 성동구 광나루로 257
대한치과의사협회 회관 내 대한치의학회 선거관리위원회

마. 문의처 대한치의학회 사무국
E-mail: kads@chol.com Tel: 02-2024-9189 / 김미나 사인

바. 기타 신청서 양식 다운로드 대한치의학회 홈페이지 공지사항(www.kads.or.kr)

학술행사 일정표

목
1/9

● 서울대 치의학대학원 - 서울대 치의학대학원 / 02-740-8603
임상치의학(제20기 임플란트) 연수과정

● (주)한국치과임플란트연구소 - 패스트파이브 삼성3호점 세미나실 / 010-5009-3651
교정과 임플란트 교합 세미나

금
1/10

● SyL교정연구회 - 분당 SyL세미나실 / 031-786-1188
제28기 Orthodontic Seminar

토
1/11

● 오스템임플란트 - 가산 AIC 연수센터 / 070-4626-0778
MASTER COURSE IN SEOUL - BASIC 임플란트 수술과 보철 기본 과정

● STM교정치과그룹 - 강변 STM치과 / 02-3437-5600
제18회 교정 아카데미(실전Basic+ Course)

● 한맥치과임상연구회 - 부산 중앙동 한맥치과임상연구회 세미나실 / 052-260-2879
한맥치과임상연구회 16기

● 얼굴치과Club - 아름다운얼굴치과 / 010-2924-8275
Cosmetic Basic course

● 신흥 - 서울 신흥연수센터/신흥양지연수원 / 080-819-2261
신흥 A.T.C Basic & LiveSurgery 연수회

● (주)신흥 - 서울 신흥연수센터 / 1544-2809, 080-840-2875
신규 개원의를 위한 덴트웹 핸드온 세미나

● IBS Implant - 수원 / 031-238-2879
매지코어 신규 세미나 기본개념 및 발치즉시 임플란트

● IBS Implant - 구로 / 02-466-9117
발치와 즉시 식립 및 경사진 치조골에서 flapless 수술법

● IBS Implant - 광주치협 / 062-432-7528
성공적인 하지만 쉽게 접근하는 발치즉시 임플란트

● 오스템임플란트 - 오스템 AIC 연수센터(부산) / 070-4345-7501
Master Course(송동석원장)

● 대한구강악안면외과학회 - 서울대학교치과병원 지하층승산강의실(제강의실) / 02-742-2884
2020 MID WINTER FOCUS MEETING

일
1/12

● 오스템임플란트 - 가산 AIC 연수센터 / 070-4626-0778
MASTER COURSE IN SEOUL - BASIC 임플란트 수술과 보철 기본 과정

● INVISALIGN - Oakwood Premier Coex Center(Oak Room 5F) / 02-6001-7800
Post Invisalign Course

● 서울치의학교육원 - 서울대치과병원 8층 대강당 / 02-592-0333
성 · 장 · 통

● 신흥 - 서울 신흥연수센터/신흥양지연수원 / 080-819-2261
신흥 A.T.C Basic & LiveSurgery 연수회

● 미소지음치과 - 경기도 용인시수지구 죽전동 미소지음치과 / 010-2201-2894(문자메세지)
22차 발치즉시 임플란트의 이론과 실제

● (주)한국치과임플란트연구소 - 패스트파이브 삼성3호점 세미나실 / 010-5009-3651
완전 의치 세미나

● 대한구강악안면초음파연구회 - 이대목동병원 2층 치과진료부 외래
2020년 구강악안면초음파 핸드온

● 오스템임플란트 - 오스템 AIC 연수센터(부산) / 070-4345-7501
Master Course(송동석원장)

수
1/15

● IBS Implant - 울산 / 070-8711-2879
좁은 치조골에서도 정확한 CT분석으로 최소침습 임플란트로 쉽고 빠르게 식립!

목
1/16

● (주)한국치과임플란트연구소 - 패스트파이브 삼성3호점 세미나실 / 010-5009-3651
교정과 임플란트 교합 세미나

토
1/18

● 부산 디오임플란트 세미나실 / 010-8944-7737
제7기 부산 실전 임상 교정 마스터 코스

● STM교정치과그룹 - 강변 STM치과 / 02-3437-5600
제18회 교정 아카데미(실전Basic+ Course)

● 가남오스콤 - 메가젠타워 2층 세미나실 / 010-9215-6037
O&I 교정스터디그룹 BASIC COURSE

● 오스템임플란트 - 오스템 AIC 연수센터(부산) / 070-4626-0869
MASTER COURSE(이소현교수)

● (주)헤리 - 헤리치과(강남역 4번출구) / 02-3477-2801
헤리시스템 14기 정기 세미나

● IBS Implant - 서울 송파 / 02-6310-6593
"발치 즉시 특화된 MagiCore 임플란트, Minimally Invasive bone grafting technique"

● IBS Implant - 부산연수원 / 070-7333-3458
매지코어 개발원리 및 임플란트 시장의 변화, 발치 후 즉시 식립 가이드

● 한국치과건강보험연구원 - 연세대학교 간호대학 진리관 / 010-4402-0029
치과 보험 진료, 아직 멀었다

일
1/19

● 한국능률협회 - 서울 / 02-3274-9369
Harvard Executive Dental Education - Predictable Implant Therapy

● 부산 디오임플란트 세미나실 / 010-8944-7737
제7기 부산 실전 임상 교정 마스터 코스

● 오스템임플란트 - 오스템 AIC 연수센터(부산) / 070-4626-0869
MASTER COURSE(이소현교수)

● Invisalign - Oakwood Premier Coex Center(Oak Room 5F) / 02-6001-7828
Use of Invisalign in Orthognathic Surgery Patients



DENTAL 114

광고문의

· 담당자: 황윤영 · TEL : 02-2024-9282 · FAX : 02-468-4653
 · E-mail : yoon02cap@naver.com
 · 계좌번호 : 우리은행 1005-887-001101 (예금주: 대한치과의사협회)

*광고사이즈가격 ◆ 4.4×4.0=4만원 ◆ 4.5×8=8만원 ◆ 9.3×8.2=14만원

치과양도

경북 구미시 선산읍터미널 시장입구2층
 인테리어 유니트케어 1년사용
 시설장비3000 분할조정가능
 보증금1000 / 월80만원

010-8560-4608
 010-7447-1381

무상양도(금)

서울 서초동 교대역 부근
 권리금無 / 시설&기구 포함
 바로 진료 가능

010-7581-2800

초빙

건강검진 치과전담과장 구인
 3월부터 근무가능
 (현재 치과과장 2명)

010-5334-6554
 포항성모병원

치과임대

충남 공주시 웅진로 175 사거리
 치과개업 최적지
 2층 50평
 보증금 2500만원 / 월 250만원

010-6407-3020

병·의원 전문직 대출

- ★ 신용 - 병의원급 8억이상 (3.1%~)
- ★ 병원기술평가 - 신용한도 증액
- ★ 클라우드 펀딩 자금 진행가능 (7.3%~)
- ★ 담보 - 후순위 105%까지 (6.2%~)
- ★ 개원예정의 자금 컨설팅

DoctorNcube 김광식 이사
 010-4552-1057

치과의사 신용 대출

제금융권 최고12억

- ▶ 개원/예정/봉직의 전문
- ▶ 무보증/무담보/추가대출
- ▶ 전문컨설턴트 전국 방문
- ▶ 안전하게 자금 조달/운영
- ▶ 2금융권 긴급 자금 운영
- ▶ 최고의 금융 노하우
- ▶ 신용등급 상향 관리

(주)KnH메디텍
 02)597-6863

광·고·문·의

치의신보

대한치과의사협회지

TEL 02)2024-9200
 02)2024-9282 (DENTAL 114 전용)
 FAX 02)468-4653
 E-mail : kdapr@naver.com

광고료 수납 : 우리은행
 계좌번호 : 1005-887-001101
 예금주 : 대한치과의사협회

치과임대

최고 입지 약속역 클리닉 임대
 현재 내과 소아과 한의원 성업중

010-2762-7212
 02-2238-1215

삼성생명 "파격" 대출

- *개원의사 예정의 봉직의 신용담보, 요양급여, 신용보증기금 10억이상
- *신용, 매출, 소득에 따라 차등 가조회 조회기록 안남음
- *보험가입 없음, 취급 수수료 없음
- *파산, 회생하신분도 가능

김수경 (since 1996)
 011-234-6877

치의신보

빠른소식, 풍성한 읽을거리
 필요한 치과 정보, 치과의사 독자분들의
 기쁨이 되겠습니다.

www.dailydental.co.kr

치의신보

1966년 12월 15일 창간

발행인 김철수 · 편집인 정영복 <http://www.dailydental.co.kr>

주 소 서울시 성동구 광나루로 257(송정동) 대한치과의사협회 3층 치의신보

광고접수 02)2024-9290 e-mail : kdapr@naver.com

치의신보	02)2024-9200	협회 사무처	02)2024-9100
편집국	02)2024-9210	총무국	9110 재무팀 9120
구인광고	02)2024-9280	정책1국	9130 정책2국 9180
주소이전	02)2024-9114	사업국	9140 학술국 9150
F A X	02)468-4653	수련교사국	9155 보험국 9160
e-mail	kdanews@chol.com	홍보국	9170

韓國專門新聞協會 會員社 등록번호:서울다07185호 대한치과의사협회 발행



www.drphotos.co.kr

DSLR 덴탈솔루션

구성품목(Camfi 별도)
 Nikon 바디 + AF-S 85mm + 디알디퓨저
 + 약세사리(가방, UV필터, SD 16GB, 리더기 등)

(추천) D5600 기본패키지 **150만원**
(부가세포함)

D5600 교정패키지 **99만원**
(AF-P 18-55mm 렌즈로 교체) (부가세포함)





디알포토스에서 구매하신 제품에 대해서는 AS대행과 대체장비 제공 (자세한 내용은 홈페이지를 참조하세요)

디퓨저 단품은 **진덴탈**에서도 구매 가능합니다.

CamFi 출장설치 45만원 **070-4644-8900**

www.hi.co.kr

치과 의료분쟁! 의사 및 병원배상책임보험으로

현대해상이 함께합니다.



■ 치과의사와 치과병원을 위한 의사 및 병원 배상책임보험은

치과 시술과 관련하여 피보험자의 과실로 타인의 신체에 장애(부작용)을 입혀 발생하는 의료사고 및 분쟁으로 제기된 배상책임손해를 보상한도액 내에서 보장하여 드립니다.

※ 자기부담금 초과한 부분만 보상됩니다.

■ 합의 및 소송 업무 대행으로 든든하게!

현대해상의 보상 전문 조직이 의료사고 및 분쟁 발생시 보험사의 보상책임 부담한도 내에서 합의 및 소송 업무를 대행할 수 있습니다.

■ 배상책임보험에 가입하시려면

MPS로 연락주시면 단체계약을 통해 개별 가입 시 보다 저렴해진 보험료를 상세히 안내받으실 수 있습니다.

■ 보험금 청구가 가능한 조건 (배상청구기준증권)

1. 현재 보험에 가입되어 있어야 함
2. 사고가 발생한 의료행위를 한 시점에 보험이 가입되어 있어야 함
3. 1과 2사이에 보험이 갱신일자에 맞추어 누락없이 지속적으로 가입되어 있어야 함
4. 위 3가지를 모두 충족해야 보험금 청구가 가능함

※ 부득이한 경우(유학, 폐업 등)로 인하여 재계약이 어려운 경우, 보험 만료일 이후라도 보험금 청구가 가능하도록 선택 보고연장 담보기간 특약을 시행중임



손해분담 특별약관이란?

의료사고로 인하여 손해가 발생할 경우 자기부담금을 제외하고 지급이 예정된 보험금에서 미리 약정한 일정비율만큼 피보험자가 부담하고, 그 부담액을 제외한 나머지 부분만 보험회사에서 지급하는 것

“든든한 병원 경영을 위해 의사 및 병원 배상책임보험에 가입하세요!”

가입문의 현대해상 의료배상센터 엠피에스(대리점등록번호 : 2005071148) Tel) 02-762-1870 / Fax) 02-762-3340, 3364

보험계약 체결 전에 상품설명서 및 약관을 반드시 읽어보시기 바랍니다. 기존에 체결했던 보험계약을 해지하고 다른 보험계약을 체결하면 보험인수가 거절, 보험료가 인상, 또는 보장내용이 달라질 수 있습니다. 이 보험계약은 예금자보호법에 따라 예금보험공사가 보호하되, 보호 한도는 본 보험회사에 있는 귀하의 모든 예금보호 대상 금융상품의 해약환급금(또는 만기 시 보험금이나 사고보험금)에 기타지급금을 합하여 1인당 '최고 5천만원'이며, 5천만원을 초과하는 나머지 금액은 보호하지 않습니다. 해당보험은 중복가입시 비례보상합니다.

손해보험협회 심의필 제2018-1954호(2018.3.19)





임플란트! 정기적인 치과관리가 중요합니다



임플란트는
지속적인 관리가 필요합니다



지속적인 관리를 위해
정기적인 치과 방문이 중요합니다



건강한 잇몸(치조골, 치주인대, 치은)은
임플란트 유지에 도움이 됩니다



치조골을 건강하게 인사돌플러스

- 기존 인사돌 성분과 염증에 좋은 생약성분을 더해 개발된 특허받은 잇몸약입니다
- 치아를 지지하는 치조골(잇몸뼈)을 강화시켜 주고 항균작용을 나타냅니다
- 임플란트, 스케일링에 함께 복용하시면 더 좋습니다

